

2021

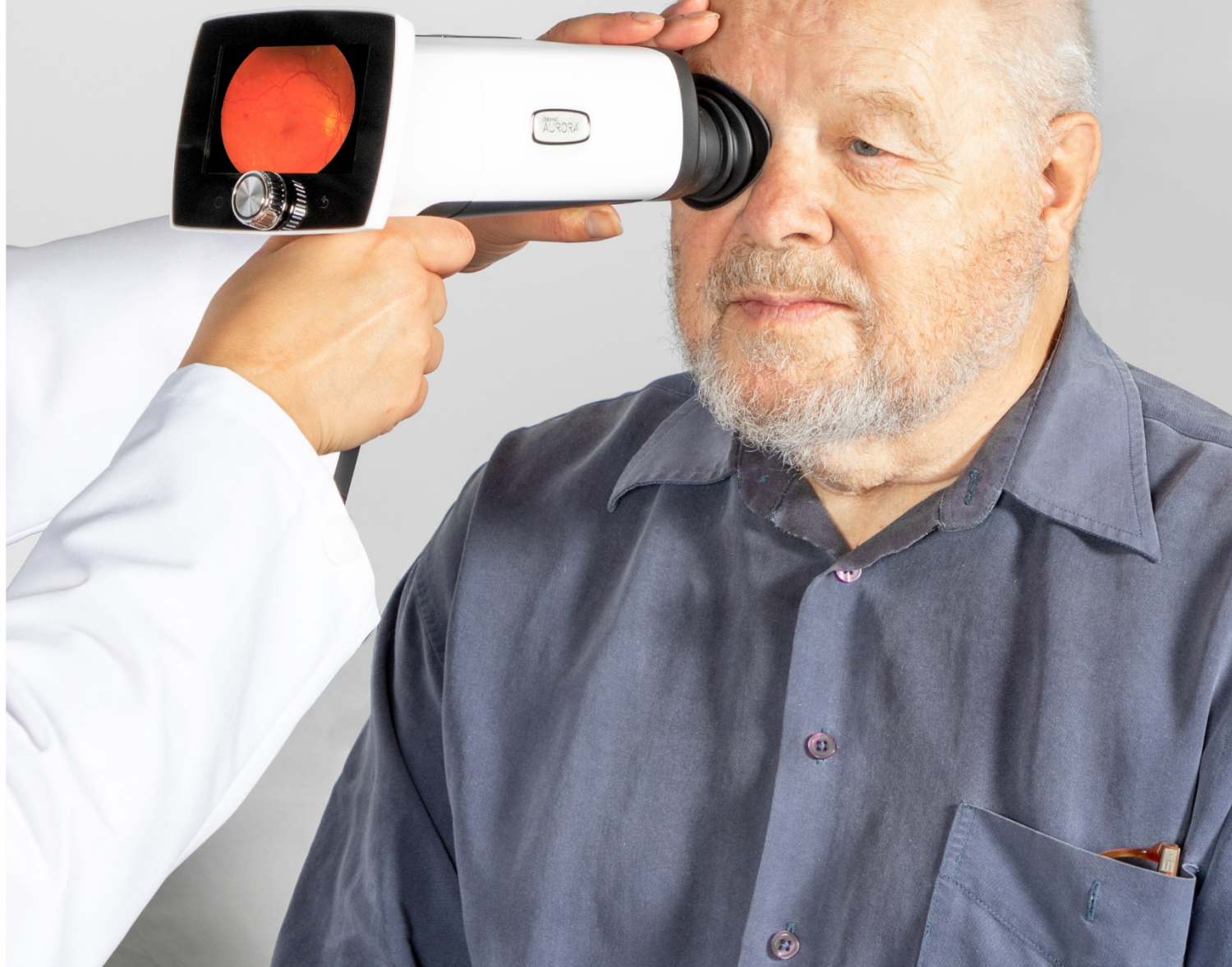

Osavuosisikatsaus

Tammi – Maaliskuu 2021

OPT  **MED**

Optomed Oyj:n osavuosisikatsaus, tammi-maaliskuu 2021

Tammi - maaliskuu 2021

- Liikevaihto nousi 30,0 prosenttia 3 944 (3 034) tuhanteen euroon. Vertailukelpoisin valuuttakurssein laskettuna liikevaihto kasvoi 30,4 prosenttia
- Laitteet segmentin liikevaihto kasvoi 48,6 prosenttia, 1 447 (974) tuhanteen euroon. Vertailukelpoisin valuuttakurssein laskettuna segmentin liikevaihto kasvoi 49,9 prosenttia
- Ohjelmistot segmentin liikevaihto kasvoi 21,2 prosenttia, 2 497 (2 060) tuhanteen euroon
- Käyttökate oli -315 (-575) tuhatta ollen -8,0 (-19,0) prosenttia liikevaihdosta
- Liikevaihdon kasvu johtui kädessä pidettävien silmänpohjakameroiden lisääntyneestä kysynnästä, etenkin Kiinan ja Yhdysvaltojen markkinoilla

Avainluvut

Tuhatta euroa	1–3/2021	1–3/2020	Muutos, %	2020
Liikevaihto	3 944	3 034	30,0 %	13 011
Bruttotulos *	2 577	1 977	30,3 %	8 955
Bruttokateprosentti *, %	65,3 %	65,2 %		68,8 %
Käyttökate	-315	-575	45,3 %	-733
Käyttökateprosentti *, %	-8,0 %	-19,0 %		-5,6 %
Oikaistu käyttökate *	-315	-575	45,3 %	-733
Oikaistu käyttökateprosentti *, %	-8,0 %	-19,0 %		-5,6 %
Liiketulos	-851	-1 061	19,8 %	-2 906
Liiketulosprosentti *, %	-21,6 %	-35,0 %		-22,3 %
Oikaistu liiketulos *	-851	-1 061	19,8 %	-2 906
Oikaistu Liikevoittomarginaali *, %	-21,6 %	-35,0 %		-22,3 %
Nettotulos	-616	-1 250	50,7 %	-3 177
Osakekohtainen tulos (tappio)	-0,05	-0,12	62,2 %	-0,24
Liiketoiminnan Nettorahavirta	-257	-2 920	91,2 %	-2 801
Nettovelka	-3 416	-5 566	-38,6 %	-4 090
Nettovelka / oikaistu käyttökate (viimeiset 12 kk) *	7,2	6,4		5,6
Omavaraisuusaste *	64,2 %	66,0 %		64,6 %
Tutkimus- ja kehityskulut, henkilöstö	479	431	11,1 %	1 406
Tutkimus- ja kehityskulut, muut kulut	149	84	78,5 %	253
Tutkimus- ja kehityskulut yhteensä	628	515	22,1 %	1 659

*) Vaihtoehtoiset tunnusluvut, määritelmät ja laskelmat on esitetty luvussa vaihtoehtoiset tunnusluvut.

Toimitusjohtajan katsaus

Optomedin liikevaihto kääntyi ensimmäisen vuosineljänneksen aikana erittäin vahvaan kasvuun. Laitteet-liiketoimintayksikön myynti kasvoi ennätyselliset 49 %, erityisesti Kiinan markkinan vahvan kysynnän johdosta. Tämän lisäksi kasvua vauhditti Yhdysvalloissa hyvin käynnistynyt laitemyynti. Ohjelmistot-segmentti kasvoi vuosineljänneksen aikana erittäin vahvasti 21 %, johtuen uusista merkittävistä järjestelmätoimituksista, sekä kasvaneesta myynnistä olemassa olevalle asiakaskunnalle. Kokonaisuutena konsernin liikevaihto kasvoi 30 % verrattuna edellisvuoteen. Vahvasti kasvaneen kysynnän taustalla on pääosin Covid-19 pandemian kiihdyttämä murros, joka on nopeuttanut etälääketieteen palveluiden yleistymistä ja silmäseulontojen toteuttamista myös perusterveydenhuollon yksiköissä. Tämä on puolestaan lisännyt kysyntää liikuteltaville kameroille. Erityisesti meille keskeisillä markkinoilla kuten Kiinassa ja Yhdysvalloissa, kädessä pidettävien laitteiden kysyntä on ollut erityisen vahvassa kasvussa. Optomedin kädessä pidettävät kamerat ovat edelleen kasvattaneet tunnettuuttaan, mikä on vahvistanut markkina-asemaamme globaalisti.

Liikevaihto kasvoi lähes kaikissa myyntikanavissamme, vaikka Covid-19 pandemia vaikuttaa edelleen negatiivisesti perinteisiin jakelukanaviimme useissa maissa. Myynti laitevalmistaja-asiakkaillemme (OEM) on ollut hiljaisempaa kuin viime vuonna, mutta odotamme heidän aktivoivan tilauksensa uudelleen tämän vuoden aikana. Silmäalan messut ja muut tapahtumat ovat edelleen peruttuja, matkustaminen ja fyysiset asiakastapaamiset eivät juurikaan ole mahdollisia, ja klinikat eivät edelleenkään ota useissa maissa vastaan vierailijoita. Tämän johdosta perinteinen jakelukanavamynti ja ratkaisutoimitukset eivät vielä ole palautuneet pandemiaa edeltävälle tasolle. Kun tilanne asteittain muokkautuu uuteen normaaliin ja henkilökohtainen myyntityö on taas mahdollista, uskomme että silmäseulontaratkaisujen kysyntä tulee kasvamaan entisestään.

Tuotteidemme kysyntä on tällä hetkellä vahvaa keskeisillä markkinoillamme Kiinassa ja Yhdysvalloissa. Kiinassa olemme käynnistäneet merkittävän jakelukanavaudistuksen laajentaaksemme myyntiverkostoamme kattamaan sekä suurempaa maantieteellistä aluetta, että useampia asiakassegmenttejä. Tämän johdosta olemme aloittaneet yhteistyön erittäin tunnetun lääkkeisiin, lääkintälaitteisiin ja muihin terveysalan tuotteisiin keskittyvän kiinalaisen yrityksen kanssa. Ensimmäiset laitetoimitukset tälle uudelle jälleenmyyntikumppanille tehtiin kuluneen vuosineljänneksen aikana. Tämä Kiinan markkinan myyntikanavaudistus aiheuttaa ensimmäisen vuosipuoliskon aikana kohtuullisia kertaluonteisia lisäkustannuksia, mutta uskomme tämän uuden laajentuneen myyntikentän mahdollistavan laitemyyntimme merkittävän kasvattamisen Kiinassa edelleen sekä lyhyellä, että pitkällä aikavälillä.

Yhdysvaltojen liiketoiminta on käynnistynyt odotusten mukaisesti. Solmimme uusia jakelusopimuksia ja strategiset yhteistyöhankkeemme sairaaloiden, tekoälyratkaisuja kehittävien yhtiöiden, sekä etälääketieteen palveluita tarjoavien kumppaneidemme kanssa etenivät suunnitellusti. Näiden toimenpiteiden ja kysynnän kasvun yhteisvaikutuksesta, liikevaihtomme Yhdysvaltain markkinoilla kasvoi hyvin verrattuna aikaisempaan vuosineljännekseen.

Uskomme, että koronaviruspandemian kiihdyttämä silmäseulontamarkkinan murros kohti etädiagnostiikkaa lisää edelleen kädessä pidettävien kameroiden kysyntää. Tämä uusi markkinatilanne on nopeuttanut tekoälypalveluiden käyttöönottoa ja silmäseulontojen siirtymistä perusterveydenhuoltoon. Nyt markkinan avautuessa kameroillemme, tekoälypalveluillemme ja seulontaratkaisuillemme, panostamme vahvasti tuotteidemme ja ratkaisujemme kliiniseen tutkimukseen, uusien tuotteiden kehittämiseen ja myyntikanaviemme laajennukseen. Nämä investoinnit näkyvät tänä vuonna aiempaa korkeampina kuluina. Hyvä taloudellinen tilanteemme mahdollistaa nämä kasvuinvestoinnit, ja uskomme olevamme erittäin vahvassa asemassa uuden markkinatilanteen tuomien mahdollisuuksien hyödyntämisessä. Pitkäjänteinen pioneerityömme kädessä pidettävien kameroitten ja tekoälypalveluiden kaupallistamisessa alkaa hiljalleentuottamaan tulosta, vaikka olemme edelleen matkamme alkuvaiheessa.

Toimitusjohtaja, *Seppo Kopsala*

Vuoden 2021 näkymät

Optomed odottaa liikevaihdon kasvavan vahvasti vuonna 2021 vuoteen 2020 verrattuna.

Puhelinkonferenssi

Puhelinkonferenssi analyytikoille, sijoittajille ja toimittajille järjestetään 6.5.2021 klo 11.00. Tilaisuus on englanninkielinen. Esitysmateriaalit ovat saatavilla osoitteessa www.optomed.com/sijoittajat klo 10.00 mennessä.

Puhelinkonferenssiin osallistujia pyydetään rekisteröitymään etukäteen sähköpostitse sakari.knuutti@optomed.com.

Yhteystiedot puhelinkonferenssiin alla:

FI +358 9 856 263 00

SE +46 8 505 218 52

UK +44 20 3321 5273

US +1 646 838 1719

FR +33 1 70 99 53 92

Konferenssin tunnus on 346 457 303#.

Osallistumalla puhelinkonferenssiin osallistuja suostuu siihen, että yhtiö kerää hänestä henkilökohtaisia tietoja, kuten nimen ja yritystiedot.

Konsernin tulos

Tammi - maaliskuu 2021

Tammi-maaliskuussa 2021 konsernin liikevaihto nousi 30,0 prosenttia ollen 3 944 (3 044) tuhatta euroa. Pääsyy liikevaihdon kasvuun oli kädessä pidettävien silmänpohjakameroiden lisääntynyt kysyntäKiinassa. Kysyntä on ollut voimakkaassa kasvussa myös Yhdysvaltain markkinoilla johtuen pandemian kiihdyttämästä silmäseulontojen murroksesta. Laitteet-segmentin liikevaihto kasvoi 48,6 prosenttia. Ohjelmistot-segmentin liiketoiminta pysyi tasaisen vahvana ja sen liikevaihto kasvoi merkittävästi 21,2 prosenttia. Liikevaihdon kasvu johtuu vakiintuneesta toistuvasta liiketoiminnasta nykyisiltä asiakkailta, sekä uusista kansainvälisistä toimitusprojekteista. Bruttokateprosentti pysyi suuniilleen samana verrattuna vuoden 2020 ensimmäiseen neljännekseen ollen 65,3 prosenttia (65,2 prosenttia). Yhtiön muut liiketoiminnan tuotot olivat 82 tuhatta (1) tammi-maaliskuussa. Tammi-maaliskuussa 2021 bruttokateprosentti olisi ollut 63,3 (65,1) ilman liiketoiminnan muita tuottoja.

Tammi-maaliskuun 2021 käyttökate oli -315 (-575) tuhatta euroa ja oikaistu käyttökate oli -315 (-575) tuhatta euroa. Suurin syy oikaistun käyttökateen paranemiseen vuoteen 2020 verrattuna oli korkeampi liikevaihto, sekä korkeampi bruttokate johtuen Optomedin omien tuotteiden kasvaneesta myynnistä.

Tammi-maaliskuun 2021 nettorahoituskulut olivat 216 (209) tuhatta euroa, koostuen pääasiassa korkokuluista luottolaitoksille sekä Kiinan renminbin sekä Yhdysvaltojen dollarin ja euron välisistä kurssieroista.

Rahavirta ja taloudellinen asema

Tammi - maaliskuu 2021

Tammi-maaliskuun 2021 liiketoiminnan nettorahavirta oli -257 (-2 920) tuhatta euroa. Vuoden 2020 ensimmäinen vuosineljännes piti sisällään vuoden 2019 listautumisannin maksuja. Investointien nettorahavirta oli -557 (-354) tuhatta euroa ja se koostui pääasiassa tuotekehitysmenojen aktivoinneista. Rahoituksen rahavirta oli katsauskaudella -71 (-3 452) tuhatta euroa. Vuoden 2020 ensimmäisen vuosineljänneksen rahoituksen rahavirta sisälsi 3,2 miljoonan euron lainan takaisinmaksun.

Konsernin rahavarat katsauskauden lopussa olivat 9 767 (12 145) tuhatta euroa. Korolliset nettovelat olivat -3 416 (-5 566) tuhatta euroa katsauskauden lopussa.

Nettokäyttöpääoma oli 3 689 (3 529) tuhatta euroa katsauskauden lopussa.

Laitteet-segmentti

Optomedilla on kaksi tosiaan täydentävää liiketoimintasegmenttiä: Laitteet ja Ohjelmistot.

Laitteet-segmentti kehittää, kaupallistaa ja valmistaa kädessä pidettäviä silmänpohjakameroita, jotka ovat helppokäyttöisiä ja edullisia. Kameran soveltuvat lukuisten silmänsairauksien, kuten diabeettisen retinopatian, glaukooman ja silmänpohjan ikärappeuman seulontaan.

Tuhatta euroa	1–3/2021	1–3/2020	Muutos, %	2020
Liikevaihto	1 447	974	48,6 %	5 097
Bruttotulos *	842	396	112,7 %	2 862
Bruttokateprosentti, % *	58,2 %	40,7 %		56,1 %
Käyttökate	-231	- 421	45,2 %	- 251
Käyttökateprosentti, % *	-15,9 %	-43,2 %		-4,9 %
Liiketulos	-615	- 758	19,0 %	-1 820
Liiketulosprosentti, % *	-42,5 %	-77,9 %		-35,7 %

*) Vaihtoehtoiset tunnusluvut, määritelmät ja laskelmat on esitetty luvussa vaihtoehtoiset tunnusluvut.

Tammi - maaliskuu 2021

Tammi-maaliskuussa 2021 Laitteet-segmentin liikevaihto kasvoi erittäin vahvasti 48,6 prosenttia ollen 1 447 (974) tuhatta euroa. Liikevaihdon kasvu johtui ennen kaikkea kasvaneesta kädessä pidettävien kameroiden kysynnästä Kiinassa. Myös Yhdysvalloissa kädessä pidettävien kameroiden kysyntä on ollut kasvussa johtuen koronaviruspandemian kiihdyttämästä markkinamurroksesta kohti perusterveydenhuoltoa.

Tammi-maaliskuussa 2021 bruttokateprosentti nousi 58,2 prosenttiin edellisen vuoden 40,7 prosentista. Optomedin omien tuotteiden kasvanut myynti vaikutti käyttökatteeseen positiivisesti, johtuen omien tuotteiden korkeammasta bruttokatteesta verrattuna OEM-tuotteisiin. Parantuneeseen käyttökatteeseen vaikutti myös edellisvuoden vastaavan kauden koronavirusepidemiasta johtuneet ennakoitujen hankintajärjestelyt, mitkä lisäsivät myynnin kuluja vertailukauden aikana.

Tammi-maaliskuussa 2021 käyttökate oli -231 (-421) tuhatta euroa eli -15,9 (-43,2) prosenttia liikevaihdosta. Korkeampi käyttökate johtui pääosin korkeammasta liikevaihdosta ja bruttokatteesta.

Ohjelmistot-segmentti

Optomedilla on kaksi toisiaan täydentävää liiketoimintasegmenttiä: Laitteet ja Ohjelmistot.

Ohjelmistot-segmentti kehittää ja myy diabeettiseen retinopatiaan ja syöpäkuvauksiin erikoistuneita kuvantamisohjelmistoja terveydenhuoltoalan organisaatioille. Näiden lisäksi Ohjelmistot-segmentti myy myös muita omia ohjelmistopalveluja ja valittujen kumppanien ohjelmistoja, sekä tarjoaa ohjelmistokonsultointia Laitteet-segmentin seulontaratkaisuprojektien tueksi.

Tuhatta euroa	1–3/2021	1–3/2020	Muutos, %	2020
Liikevaihto	2 497	2 060	21,2 %	7 913
Bruttotulos *	1 734	1 581	9,7 %	6 093
Bruttokateprosentti, % *	69,5 %	76,7 %		77,0 %
Käyttökate	540	481	12,4 %	1 926
Käyttökateprosentti, % *	21,6 %	23,3 %		24,3 %
Liiketulos	388	333	16,5 %	1 323
Liiketulosprosentti, % *	15,5 %	16,2 %		16,7 %

*) Vaihtoehtoiset tunnusluvut, määritelmät ja laskelmat on esitetty luvussa vaihtoehtoiset tunnusluvut.

Tammi - maaliskuu 2021

Tammi - maaliskuu 2021 oli Ohjelmistot-segmentille jälleen onnistunut vuosineljännes. Liikevaihto nousi merkittävästi 21,2 prosenttia ja oli 2 497 (2 060) tuhatta euroa. Liikevaihto säilyi hyvällä tasolla nykyisten asiakkaiden jatkuvan palveluliikevaihdon ansiosta sekä kansainvälisten toimitusprojektien ansiosta.

Tammi-maaliskuun 2021 bruttokateprosentti oli 69,5 (76,7). Bruttokateprosentti ilman liiketoiminnan muita tuottoja oli 77,0 katsauskaudella, ja vuoden 2020 vastaavalla kaudella 74,9. Muutos johtui tuote- ja palveluvalikoiman muutoksista verrattuna edelliseen vuoteen.

Käyttökate oli 540 (481) tuhatta euroa ja vastaavasti 21,6 (23,3) prosenttia liikevaihdosta. Pandemiasta johtuvat matkustusrajoitukset ovat hidastaneet myös vuoden 2021 ensimmäisen vuosineljänneksen aikana seulontojen kansainvälistä ratkaisumyyntiä.

Orgaaninen kasvu

Seuraavassa taulukossa on kuvattu sekä konsernin että segmenttien orgaaninen kasvu. Lukuja on oikaistu Kiinan renminbin, Yhdysvaltojen dollarin ja euron välisien kurssierojen osalta.

Orgaaninen kasvu prosenttia	1–3/2021	2020
Laitteet-segmentti*	49,9 %	-29,5 %
Ohjelmistot-segmentti*	21,2 %	3,2 %
Konserni*	30,4 %	-12,7 %

*) *Vaihtoehtoiset tunnusluvut, määritelmät ja laskelmat on esitetty luvussa vaihtoehtoiset tunnusluvut.*

Konsernitason kulut

Konsernitason kuluiksi katsotaan koko konsernia palvelevien toimintojen, kuten kassanhallinta, konsernikirjanpito, markkinointi, lakiasiat, henkilöstöhallinto sekä IT-kulut.

Tammi - maaliskuu 2021

Tammi-maaliskuussa 2021 konsernitason operatiiviset kulut olivat 624 (635) tuhatta euroa.

Henkilöstö

Henkilöstön lukumäärä katsauskauden lopussa.

	31.3.2021	31.3.2020
Laitteet	57	55
Ohjelmistot	40	37
Konserni	18	18
Yhteensä	114	110

Hallinnointi- ja ohjausjärjestelmä

Optomed noudattaa Suomen lakeja ja määräyksiä, Optomedin yhtiöjärjestystä, Nasdaq Helsingin sääntöjä ja Suomen arvopaperimarkkinayhdistys ry:n ylläpitämää Suomen listayhtiöiden hallinnointikoodia 2020. Hallinnointikoodi on saatavilla osoitteessa <https://cgfinland.fi>. Optomed on julkistanut selvityksen hallinto- ja ohjausjärjestelmästäan vuodelta 2020. Selvitys on saatavissa osoitteessa <http://www.optomed.com/>.

Yhtiökokous

31.3.2021 Optomed julkaisi kutsun yhtiön varsinaiseen yhtiökokoukseen. Kokous pidettiin katsauskauden jälkeen keskiviikkona 28.4.2021 Espoossa.

30.3.2021 Optomedin nimitystoimikunnan ehdotus julkaistiin. Nimitystoimikunta ehdotti yhtiökokoukselle, että:

- Seppo Mäkinen, Petri Salonen, Reijo Tauriainen ja Anna Tenstam valitaan uudelleen hallituksen jäseniksi
- Xisi Guo valitaan uutena jäsenenä hallitukseen

Lisäksi nimitystoimikunnan ehdotus sisälsi ehdotuksen hallituspalkkioista.

Osakkeet ja osakkeenomistajat

Yhtiöllä on yksi yhtäläiset oikeudet tuottava osakesarja. Tarkastelukauden lopussa Optomed Oyj:n osakepääoma koostui 14 003 114 osakkeesta, joista yhtiön itsensä hallussa oli 645 378 osaketta. Optomedin hallussa olevien osakkeiden määrä vastaa suunnilleen 4,6 prosenttia yhtiön kaikista osakkeista ja äänivallasta. Lisätietoa osakkeisiin, omistusosuuksiin ja osakkeiden kaupankäyntiin liittyen löytyy yhtiön verkkosivuilla osoitteessa www.optomed.com/sijoittajat.

Riskit ja epävarmuustekijät

Yhtiön avainriskit ja epävarmuustekijät on kuvattu yhtiön 12.3.2021 julkaistussa vuoden 2020 vuosikertomuksessa. Vuosikertomus on luettavissa osoitteessa www.optomed.com/sijoittajat/. Yhtiön avainriskit ja epävarmuustekijät eivät ole muuttuneet vuosikertomuksen julkaisun jälkeen. .

Liputusilmoitukset

17.2.2021 Optomedin hallussaan olevien omien osakkeiden määrä laski 4,61 prosenttiin kaikista rekisteröidyistä Optomedin osakkeista.

Katsauskauden jälkeiset tapahtumat

8.4.2021 Optomed nosti näkymäänsä vuodelle 2021 parantuneen markkinatilanteen ja erittäin vahvan vuoden alun johdosta.

9.4.2021 Optomed vastaanotti suurimmat osakkeenomistajat -ilmoituksen OP-Rahastoyhtiö Oy:ltä. Ilmoituksen mukaan, OP-Rahastoyhtiö Oy:n osuus osakkeista ja äänistä nousi 5,46 prosenttiin kaikista rekisteröidyistä Optomedin osakkeista 8.4.2021.

28.4.2021 pidettiin Optomedin varsinainen yhtiökokous. Yhtiökokous vahvisti tilinpäätöksen päätyneeltä tilikaudelta, vahvisti toimielinten palkitsemisraportin sekä myönsi hallituksen jäsenille ja toimitusjohtajalle vastuuvapauden. Yhtiökokous päätti hallituksen ehdotuksen mukaisesti, että vuodelta 2020 ei makseta osinkoa.

Hallituksen jäsenten lukumääräksi vahvistettiin viisi:

- Seppo Mäkinen, Petri Salonen, Reijo Tauriainen ja Anna Tenstam valittiin uudelleen hallituksen jäseniksi
- Xisi Guo valittiin uutena jäsenenä hallitukseen.

Yhtiökokous vahvisti hallituksen vuosipalkkiot seuraavasti:

- hallituksen puheenjohtaja 36 000 euroa
- hallituksen jäsenet 18 000 euroa.

Lisäksi tarkastusvaliokunnan puheenjohtajalle maksetaan 500 euron kokouspalkkio jokaisesta tarkastusvaliokunnan kokouksesta. Hallituksen vuosipalkkioista 40 % maksetaan Optomedin osakkeina ja 60 % rahana. Palkkiot maksetaan kerran vuodessa elokuussa Optomedin puolivuosisikatsauksen julkistamisen jälkeen.

Yhtiön tilintarkastajaksi valittiin tilintarkastusyhteisö KPMG Oy Ab, joka on ilmoittanut, että KHT Tapio Raappana jatkaa yhtiön päävastuullisena tilintarkastajana. Tilintarkastajan palkkio päätettiin maksaa yhtiön hyväksymän laskun mukaan.

Yhtiökokous myönsi hallitukselle valtuuden omien osakkeiden hankkimiseen sekä niiden pantiksi ottamiseen. Osakkeita voidaan hankkia tai ottaa pantiksi enintään 1 400 314 kappaletta. Valtuutus on voimassa seuraavan varsinaisen yhtiökokouksen päättymiseen saakka, kuitenkin enintään 18 kuukautta.

Yhtiökokous valtuutti hallituksen päättämään osakeannista sekä optio-oikeuksien ja muiden osakeyhtiölain 10 luvun 1 §:ssä tarkoitettujen osakkeisiin oikeuttavien erityisten oikeuksien antamisesta. Valtuutuksen nojalla annettavien osakkeiden lukumäärä voi olla enintään 1 400 314 osaketta. Hallitus on oikeutettu päättämään kaikista osakeannin ja osakkeisiin oikeuttavien erityisten oikeuksien antamisen ehdoista, mukaan lukien oikeus poiketa osakkeenomistajien merkintäetuoikeudesta. Valtuutus on voimassa seuraavan varsinaisen yhtiökokouksen päättymiseen saakka, kuitenkin enintään 18 kuukautta.

Optomedin hallituksen päätöksiä:

Yhtiökokouksen jälkeen pitämässään kokouksessa hallitus valitsi keskuudestaan puheenjohtajaksi Petri Salosen. Valiokuntien jäsenet valittiin seuraavasti:

Tarkastusvaliokunta:

- Reijo Tauriainen (puheenjohtaja)
- Seppo Mäkinen
- Anna Tenstam

Palkitsemisvaliokunta

- Seppo Mäkinen (puheenjohtaja)
- Reijo Tauriainen
- Anna Tenstam

29.4.2021 Optomed vastaanotti suurimmat osakkeenomistajat -ilmoituksen BI Asset Management Fondsmægler-selskab A/S:lta ("BIAM"). Ilmoituksen mukaan, BIAM:in osuus osakkeista ja äänistä nousi 5,69 prosenttiin kaikista rekisteröidyistä Optomedin osakkeista 28.4.2021.

Tilintarkastus

Tämä osavuositarkastus ei ole tilintarkastettu.

Vuoden 2021 taloudellinen raportointi

5.8. Puolivuositarkastus 1.1.–30.6.2021
4.11. Osavuositarkastus 1.1.–30.9.2021

Lisätietoja antaa

Lars Lindqvist, talousjohtaja

Puhelin: +46 702 59 57 89

Sähköposti: lars.lindqvist@optomed.com

Seppo Kopsala, toimitusjohtaja

Puhelin: +358 40 555 1050

Sähköposti: seppo.kopsala@optomed.com

Optomed lyhyesti

Optomed on suomalainen terveysteknologiayhtiö ja yksi johtavista kädessä pidettävien silmänpohjakameroiden sekä seulontaohjelmistojen valmistajista. Optomed yhdistää kädessä pidettävät silmänpohjakamerat ohjelmistoihin ja tekoälyyn, tavoitteenaan uudistaa silmäsairauksien, kuten nopeasti lisääntyvän diabeettisen retinopatian diagnosointiprosessia. Optomed keskittyy liiketoiminnassaan silmänpohjakameroiden ja ohjelmistoratkaisujen tutkimukseen ja tuotekehitystyöhön, sekä tuotteidensa kansainväliseen myyntiin. Optomedin tuotteita myydään yli 60 maassa eri myyntikanavien kautta. Yhtiöllä on vahva patenttisalkku, joka koostuu 56 kansainvälisestä teknologiapatentista.

Vaihtoehtoiset tunnusluvut

Optomed käyttää tiettyjä vaihtoehtoisia tunnuslukuja, joiden on tarkoitus antaa parempi käsitys yhtiön liiketoiminnan kehityksestä. Vaihtoehtoiset tunnusluvut eivät välttämättä ole vertailukelpoisia muiden yhtiöiden samannimisten tunnuslukujen kanssa.

Vaihtoehtoinen tunnusluku	Määritelmä
Bruttotulos	Liikevaihto + Liiketoiminnan muut tuotot – Materiaalit ja palvelut
Bruttokate, %	Bruttotulos / Liikevaihto
Käyttökate	Liiketulos ennen arvonalentumisia ja poistoja
Käyttökateprosentti, %	Käyttökate / Liikevaihto
Liiketulos	Voitto/tappio arvonalentumisten ja poistojen jälkeen
Liikevoittoprosentti, %	Liiketulos / Liikevaihto
Oikaistu liiketulos	Liiketulos ilman vertailukelpoisuuteen vaikuttavia eriä
Oikaistu liikevoittoprosentti, %	Oikaistu liiketulos / Liikevaihto

Oikaistu käyttökate	Käyttökate ilman vertailukelpoisuuteen vaikuttavia eriä
Oikaistu käyttökateprosentti, %	Oikaistu käyttökate / Liikevaihto
Vertailukelpoisuuteen vaikuttavat erät	Normaalin liiketoiminnan ulkopuolella olevia merkittäviä eriä ovat esimerkiksi restrukturointikustannukset, liiketoimien tai muiden pitkäaikaisten varojen myynnin nettotulos tai -tappio, strategiset kehitysprojektit, pääoman uudelleenjärjestelyyn liittyvät ulkoisten neuvonantajien kustannukset, pitkäaikaisten varojen restrukturointiin liittyvät poistot, vahingonkorvaukset ja hankintoihin liittyvät transaktiokustannukset.
Nettovelka	Korolliset velat (lainat rahoituslaitoksilta, julkiselta vallalta saadut lainat ja pääomalainat) – rahavarat (pois lukien IFRS 16 -standardin mukaiset vuokrasopimusvelat)
Nettovelka / Oikaistu käyttökate (viimeiset 12 kk), kertaa	Nettovelka = Korolliset velat (lainat rahoituslaitoksilta, julkiselta vallalta saadut lainat ja pääomalainat) – rahavarat (pois lukien IFRS 16 -standardin mukaiset vuokrasopimusvelat) Nettovelka / Oikaistu käyttökate (viimeiset 12 kk)
Osakekohtainen tulos	Tilikauden voitto / Ulkona olevien osakkeiden lukumäärä (otettu huomioon osakkeiden määrien muutokset johtuen Ylimääräisen Yhtiökokouksen päätöksestä jakaa yhtiön osakkeet suhteessa 1:20)
Omavaraisuusaste, %	Oma pääoma yhteensä / Varat yhteensä
Tutkimus- ja kehittämiskulut	Henkilöstökulut tutkimus- ja kehittämishenkilöstölle ja tutkimus- ja kehittämistyöhön liittyvät muut liiketoiminnan kulut.
Orgaaninen kasvu, %	Orgaaninen kasvu viittaa liikevaihdon kasvuun pois lukien (i) yritysostoista ja -myynneistä johtuva kasvu; ja (ii) valuuttakurssien vaihteluista johtuva kasvu. Orgaanisen kasvun eri osatekijät lasketaan seuraavasti: Yritysosot ja -myynnit: Näyttää, kuinka kunkin kauden aikana toteutetut yritysosot ja -myynnit ovat vaikuttaneet raportoituun liikevaihtoihin. Yritysosojen vaikutusten arvioimiseksi raportoituun liikevaihtoon nähden,

liikevaihto hankittujen yksikköjen osuuksista tarkasteltavana olevalla kaudella vähennetään kokonaisliikevaihdosta samalta kaudelta. Yritysmyyntien vaikutusten arvioimiseksi raportoituun liikevaihtoon nähden, liikevaihto myytyjen yksikköjen osuuksista tarkasteltavana olevalla kaudella vähennetään kokonaisliikevaihdosta edelliseltä vastaavalta vertailukaudelta.

Valuuttakurssien vaihtelut: Näyttää, kuinka muissa valuutoissa kuin euroissa (Konsernin raportointivaluutta) kertyneen liikevaihdon muuntaminen on vaikuttanut raportoituun liikevaihtoon silloin, kun valuuttakursseissa on eroja tarkasteltavana olevan kauden ja vastaavan vertailukauden välillä.

Vertailukauden tulot muissa valuutoissa kuin euroissa lasketaan uudelleen käyttäen tarkasteltavana olevan kauden soveltuvaa valuuttakurssia valuuttakurssien vaihtelujen vaikutusten poistamiseksi kyseiseltä kaudelta.

Vaihtoehtoisten tunnuslukujen täsmäykset

Tuhatta euroa	1-3/2021	1-3/2020	2020
Liikevaihto	3 944	3 034	13 011
Liiketoiminnan muut tuotot	82	1	157
Materiaalit ja palvelut	-1 449	-1 059	-4 213
Bruttotulos	2 577	1 977	8 955
Liiketulos	-851	-1 061	-2 906
Oikaistu liiketulos	-851	-1 061	-2 906
Poistot ja arvonalentumiset	536	485	2 173
Oikaistu käyttökate	-315	-575	-733

Konsernin orgaaninen kasvu	1-3/2021	1-3/2020	2020	2019
Liikevaihto	3 944	3 034	13 010	14 977
Yrityshankinnat (liikevaihdon eliminointi vertailukelpoisuuden parantamiseksi)	0	0	0	0
Liikevaihto ilman yrityshankintoja	3 944	3 034	13 010	14 977
Valuuttakurssien vaikutus	0	-9	0	-82
Liikevaihto ilman yrityshankintoja ja valuuttakurssien vaikutusta	3 944	3 025	13 010	14 895
Orgaaninen kasvu %	30,4 %		-12,7 %	

Laitteet-segmentin orgaaninen kasvu	1-3/2021	1-3/2020	2020	2019
Liikevaihto	1 447	974	5 097	7 309
Yrityshankinnat (liikevaihdon eliminointi vertailukelpoisuuden parantamiseksi)	0	0	0	0
Liikevaihto ilman yrityshankintoja	1 447	974	5 097	7 309
Valuuttakurssien vaikutus	0	-9	0	-82
Liikevaihto ilman yrityshankintoja ja valuuttakurssien vaikutusta	1 447	965	5 097	7 227
Orgaaninen kasvu %	49,9 %		-29,5 %	

Ohjelmistot-segmentin orgaaninen kasvu	1-3/2021	1-3/2020	2020	2019
Liikevaihto	2 497	2 060	7 913	7 668
Yrityshankinnat (liikevaihdon eliminointi vertailukelpoisuuden parantamiseksi)	0	0	0	0
Liikevaihto ilman yrityshankintoja	2 497	2 060	7 913	7 668
Valuuttakurssien vaikutus	0	0	0	0
Liikevaihto ilman yrityshankintoja ja valuuttakurssien vaikutusta	2 497	2 060	7 913	7 668
Orgaaninen kasvu %	21,2 %		3,2 %	

Konsernin tuloslaskelma

Tuhatta euroa	1-3/2021	1-3/2020	2020
Liikevaihto	3 944	3 034	13 011
Liiketoiminnan muut tuotot	82	1	157
Materiaalit ja palvelut	-1 449	-1 059	-4 213
Työsuhde-etuuksista aiheutuvat kulut	-2 148	-1 916	-7 319
Poistot ja arvonalentumiset	-536	-485	-2 173
Liiketoiminnan muut kulut	-744	-636	-2 369
Liiketulos	-851	-1 061	-2 906
Rahoitustuotot	239	75	452
Rahoituskulut	-23	-284	-794
Nettorahoituskulut	216	-209	-341
Voitto/tappio ennen veroja	-635	-1 270	-3 247
Tuloverokulu	19	20	70
Kauden voitto/tappio	-616	-1 250	-3 177
Kauden voiton/tappion jakautuminen			
Emoyrityksen omistajille	-616	-1 250	-3 177
Emoyrityksen omistajille kuuluvasta voitosta/tappiosta laskettu osakekohtainen tulos			
Osakkeiden lukumäärän painotettu keskiarvo	13 326 099	10 212 475	13 262 766
Laimentamaton osakekohtainen tappio euroa	-0,05	-0,12	-0,24

Konsernin laaja tuloslaskelma

Tuhatta euroa	1-3/2021	1-3/2020	2020
Kauden voitto/tappio	-616	-1 250	-3 177
Muut laajan tuloksen erät			
Kurssierot	-78	9	77
Kauden muut laajan tuloksen erät verojen jälkeen	-78	9	77
Kauden laaja tulos yhteensä	-694	-1 241	-3 100
Kauden laajan tuloksen jakautuminen Emoyrityksen omistajille	-694	-1 241	-3 100

Konsernitase

Tuhatta euroa	31.3.2021	31.3.2020	31.12.2020
VARAT			
Pitkäaikaiset varat			
Liikearvo	4 256	4 256	4 256
Kehittämismenot	5 842	5 311	5 667
Asiakassuhteet	1 552	1 774	1 608
Teknologia-omaisuuserä	712	814	738
Muut aineettomat hyödykkeet	454	502	485
Aineettomat hyödykkeet yhteensä	12 816	12 657	12 753
Aineelliset käyttöomaisuushyödykkeet	399	386	359
Käyttöoikeusomaisuuserät	1 091	974	1 165
Laskennalliset verosaamiset	11	9	11
Pitkäaikaiset varat yhteensä	14 317	14 026	14 289
Lyhytaikaiset varat			
Vaihto-omaisuus	2 353	2 773	2 539
Myyntisaamiset ja muut saamiset	4 410	3 659	3 637
Rahavarat	9 767	12 145	10 608
Lyhytaikaiset varat yhteensä	16 530	18 577	16 784
Varat yhteensä	30 847	32 603	31 073

Tuhatta euroa	31.3.2021	31.3.2020	31.12.2020
OMA PÄÄOMA			
Osakepääoma	80	80	80
Ylikurssirahasto	504	504	504
Sijoitetun vapaan oman pääoman rahasto	37 708	37 341	37 470
Muuntoero	88	97	166
Kertyneet voittovarot	-17 950	-15 264	-14 970
Tilikauden tappio	-616	-1 250	-3 177
Oma pääoma yhteensä	19 813	21 509	20 073
VELAT			
Pitkäaikaiset velat			
Lainat rahoituslaitoksilta	3 299	3 293	3 520
Julkiselta vallalta saadut lainat	2 336	3 057	2 670
Vuokrasopimusvelat	699	623	782
Laskennalliset verovelat	521	597	540
Pitkäaikaiset velat yhteensä	6 855	7 571	7 512
Lyhytaikaiset velat			
Lainat rahoituslaitoksilta	220	2	0
Julkiselta vallalta saadut lainat	495	226	328
Vuokrasopimusvelat	389	391	425
Ostovelat ja muut velat	3 075	2 904	2 736
Lyhytaikaiset velat yhteensä	4 180	3 523	3 489
Velat yhteensä	11 034	11 094	11 001
Oma pääoma ja velat yhteensä	30 847	32 603	31 073

Laskelma konsernin oman pääoman muutoksista

Emoyrityksen omistajille
kuuluva oma pääoma

Tuhatta euroa	Osake- pääoma	Ylikurssi- rahasto	Sijoitetun vapaan oman pääoman rahasto	Muuntoerot	Kertyneet voittovarot	Yhteensä
Oma pääoma 1.1.2021	80	504	37 470	166	-18 147	20 073
Laaja tulos						
Kauden voitto/tappio					-616	-616
Muut laajan tuloksen erät						
muuntoerot				-78		-78
Kauden laaja tulos yhteensä				-78	-616	-694
Osake optiot			237		111	348
Liiketoimet omistajien kanssa yhteensä			237		111	348
Muut muutokset					86	86
Oma pääoma 31.3.2021	80	504	37 708	88	-18 566	19 813

Emoyrityksen omistajille
kuuluva oma pääoma

Tuhatta euroa	Osake- pääoma	Ylikurssi- rahasto	Sijoitetun vapaan oman pääoman rahasto	Muuntoerot	Kertyneet voittovarot	Yhteensä
Oma pääoma 1.1.2020	80	504	37 341	89	-15 376	22 637
Laaja tulos						
Kauden voitto/tappio					-1 250	-1 250
Muut laajan tuloksen erät						
muuntoerot				9		9
Kauden laaja tulos yhteensä				9	-1 250	-1 241
Osake optiot					112	112
Liiketoimet omistajien kanssa yhteensä					112	112
Muut muutokset						
Oma pääoma 31.3.2020	80	504	37 341	97	-16 513	21 509

Emoyrityksen omistajille
kuuluva oma pääoma

Tuhatta euroa	Osake- pääoma	Ylikurssi- rahasto	Sijoitetun vapaan oman pääoman rahasto	Muuntoerot	Kertyneet voittovarot	Yhteensä
Oma pääoma 1.1.2020	80	504	37 341	89	-15 376	22 637
Laaja tulos						
Kauden voitto/tappio					-3 177	-3 177
Muut laajan tuloksen erät						
muuntoerot				77		77
Kauden laaja tulos yhteensä				77	-3 177	-3 100
Osake optiot			129		406	535
Liiketoimet omistajien kanssa yhteensä			129		406	535
Muut muutokset						
Oma pääoma 31.12.2020	80	504	37 470	166	-18 147	20 073

Konsernin rahavirtalaskelma

Tuhatta euroa	1-3/2021	1-3/2020	2020
Liiketoiminnan rahavirrat			
Kauden voitto/tappio	-616	-1 250	-3 177
Oikaisut:			
Poistot ja arvonalentumiset	536	485	2 173
Rahoitustuotot ja -kulut	-7	209	343
Muut oikaisut	89	47	284
Rahavirta ennen nettokäyttöpääoman muutosta	2	-509	-377
Nettokäyttöpääoman muutokset:			
Myyntisaamisten ja muiden saamisten muutos (lisäys (-) / vähennys (+))	-600	535	496
Vaihto-omaisuuden muutos (lisäys (-) / vähennys (+))	209	-303	-83
Ostovelkojen ja muiden velkojen muutos (lisäys (+) / vähennys (-))	169	-2 444	-2 402
Rahavirta ennen rahoituseriä	-221	-2 721	-2 367
Maksetut korot	-18	-27	-75
Maksetut muut rahoituskulut	-18	-259	-725
Saadut korot	0	87	366
Liiketoiminnan nettorahavirta (A)	-257	-2 920	-2 801
Investointien rahavirrat			
Aineettomien hyödykkeiden hankinnat	-436	-307	-1 553
Aineellisten käyttöomaisuushyödykkeiden hankinnat	-121	-47	-268
Investointien nettorahavirta (B)	-557	-354	-1 820
Rahoituksen rahavirta			
Osakeannista saadut maksut	237	0	92
Lainojen nostot	0	-180	-167
Lainojen lyhennykset	-189	-3 173	-3 233
Vuokrasopimusvelkojen lyhennykset	-119	-98	-390
Rahoituksen nettorahavirta (C)	-71	-3 452	-3 698
Rahavarojen muutos (A+B+C)	-884	-6 727	-8 319
Rahavarojen muutos	-884	-6 727	-8 319
Rahavarat kauden alussa	10 608	18 866	18 866
Valuuttakurssien muutosten vaikutus	43	5	61
Rahavarat kauden lopussa	9 767	12 145	10 608

Liitetiedot

Yrityksen perustiedot sekä tilinpäätöksen laatimisperusta

Yrityksen perustiedot

Optomed on vuonna 2004 perustettu suomalainen terveysteknologiakonserni (jäljempänä "Optomed" tai "Konserni"), joka on erikoistunut kädessä pidettävien silmänpohjakameroiden ja kokonaisratkaisujen tuottamiseen silmänpohjasairauksien seulontaa varten.

Konsernin emoyhtiö Optomed Oyj (jäljempänä "Yhtiö") on suomalainen Suomen lakien mukaan perustettu osakeyhtiö, jonka Y-tunnus on 1936446-1. Yhtiön kotipaikka on Oulu ja rekisteröity osoite Yrttpellontie 1 90230 Oulu.

Tilinpäätöksen laatimisperusta

Optomedin konsolidoitu tilinpäätös 31.12.2020 on laadittu voimassa olevien Euroopan Unionin hyväksymien kansainvälisten tilinpäätösstandardien (IFRS) standardien mukaisesti. Osavuositarkastuksen laadinnassa on huomioitu myös 1.1.2020 alkaen voimaan tulleet standardimuutokset.

Kaikki esitetyt luvut on pyöristetty, joten yksittäisten lukujen summa saattaa poiketa esitetystä summaluvusta. Tunnusluvut on laskettu käyttäen tarkkoja arvoja.

Tämä osavuositarkastus ei ole IAS 34 -standardin mukainen osavuositarkastus. Tämä osavuositarkastus ei sisällä kaikkea IAS 34 -standardissa vaadittua tietoa: sisällytetyt liitetiedot on valittu siten, että ne selittävät niitä tapahtumia ja liiketoimia, jotka ovat merkittäviä konsernin taloudellisessa tilanteessa ja tuloksessa tapahtuneiden muutosten ymmärtämiseksi viimeisimmän vuositilinpäätöksen jälkeen.

Raportoitavat segmentit

1-3/2021

Tuhatta euroa	Laitteet	Ohjelmistot	Konsernin yhteiset	Konserni
Ulkoiset tuotot	1 447	2 494	0	3 944
Operatiiviset kulut netto	-605	-762	0	-1 367
Kate	846	1 731	0	2 577
Poistot	-384	-152	0	-536
Muut kulut	-1 073	-1 194	-624	-2 891
Liiketulos	-611	385	-624	-851
Rahoituserät	0	0	216	216
Voitto/Tappio ennen verokuluja	-611	385	-409	-635

1-3/2020

Tuhatta euroa	Laitteet	Ohjelmistot	Konsernin yhteiset	Konserni
Ulkoiset tuotot	974	2 060	0	3 034
Operatiiviset kulut netto	-578	-479	0	-1 057
Kate	396	1 581	0	1 977
Poistot	-338	-148	0	-485
Muut kulut	-817	-1 100	-635	-2 552
Liiketulos	-758	333	-635	-1 061
Rahoituserät	0	0	-209	-209
Voitto/Tappio ennen verokuluja	-758	333	-844	-1 270

2020

Tuhatta euroa	Laitteet	Ohjelmistot	Konsernin yhteiset	Konserni
Ulkoiset tuotot	5 097	7 913	0	13 011
Operatiiviset kulut netto	-2 235	-1 820	0	-4 055
Kate	2 862	6 093	0	8 955
Poistot	-1 569	-603	0	-2 173
Muut kulut	-3 113	-4 167	-2 408	-9 687
Liiketulos	-1 820	1 323	-2 408	-2 904
Rahoituserät	0	0	-341	-341
Voitto/Tappio ennen verokuluja	-1 820	1 323	-2 749	-3 247

Rahoitusvelat

Tuhatta euroa	31.3.2021	31.3.2020	31.12.2020
Pitkäaikaiset rahoitusvelat			
Lainat rahoituslaitoksilta	3 299	3 293	3 192
Julkiselta vallalta saadut lainat	2 336	2 831	2 998
Vuokrasopimusvelat	699	623	782
Yhteensä	6 334	6 748	6 972
Lyhytaikaiset rahoitusvelat			
Lainat rahoituslaitoksilta	220	2	0
Julkiselta vallalta saadut lainat	495	226	328
Vuokrasopimusvelat	389	391	425
Ostovelat	686	765	595
Yhteensä	1 791	1 385	1 348
Rahoitusvelat yhteensä	8 125	8 132	8 320

Käyvät arvot - jaksotettuun hankintamenoön arvostettavat rahoitusvelat

Optomed katsoo, että jaksotettuun hankintamenoön arvostettujen rahoitusvelkojen tasearvo on kohtuullinen arvio niiden käyvistä arvoista.