

2005

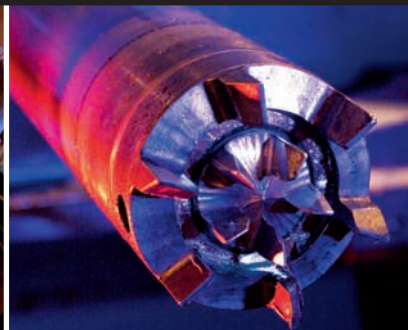
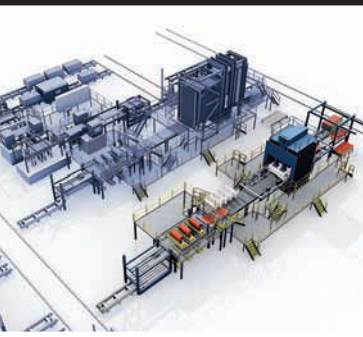

Vuosikertomus

Sisältö

Raute	1
Vuosi 2005	2
Strategia	3
Toimitusjohtajan katsaus	4
Kilpailutekijät	6
Raute ja toimintaympäristö	8
Liiketoiminta	10
Henkilöstö ja ympäristö	14
Tilinpäätös	16
Hallituksen toimintakertomus	17
Konsernitilinpäätös	21
Emoyhtiön tilinpäätös	51
Konsernin tunnusluvut	60
Osakkeet ja osakkeenomistajat	63
Hallituksen voitonjakoehdotus	67
Hallitus	68
Johtoryhmä	70
Hallinnointi	71
Raute maailmalla	74
Yhteystiedot	75
Tietoa osakkeenomistajille	76

Puutuoteteknologian johtavaa osaamista

Alansa johtava teknologiayritys

Raute on puutuotetotalaa maailmanlaajuisesti palveleva teknologiayritys, jonka ydinosaaamisalue on valittujen puutuotteiden valmistusprosessit. Yrityksellä on johtava markkina-asema maailmassa näiden asiakasteollisuuksien tehdaslaajusten projektien toimittajana. Asema on vahva myös pienemmissä hankkeissa ja teknologiapalveluissa.

Markkina-alueena koko maailma

Rauten myyntiverkosto kattaa markkina-alueet maailmanlaajuisesti. Pääosa Rauten asiakkaista sijaitsee lähel-

lä raaka-ainelähteitä – metsäalueita. Voimakkaimmin kehittyviä alueita ovat eteläisen pallonpuoliskon istutusmetsäalueet.

Yhteistyötä investoinnin koko elinkaaren ajan

Rauten laaja teknologiatarjonta kattaa asiakkaiden koko tuotantoprosessin raaka-aineen käsittelystä lopputuotteen viimeistelyyn ja pakkaukseen. Lisäksi Raute tukee asiakkaitaan näiden investointien koko elinkaaren ajan kone- ja laitetuimistusten lisäksi monipuolisilla palveluilla aina raaka-aine- ja markkinatutkimuksista tuotantolinjojen kunnossapitoon ja modernisointeihin asti.



Rauten myyntiverkosto kattaa markkina-alueet maailmanlaajuisesti. Päätoimipaikka sijaitsee Nastolassa. Muut omat yksiköt ovat Vancouverin alueella Kanadassa sekä Jyväskylässä ja Kajaanissa.

Asiakasteollisuudet riippuvaisia rakentamisesta

Rauten asiakasteollisuudet ovat suurelta osin riippuvaisia rakentamisen suhdanteista. Investointitoiminnan luonteen mukaisesti aktiviteetti on yleensä korkeimmillaan taloussuhdannekierron loppuvaiheessa. Alan projektituottoisuudesta johtuen myynnin määrän vaihtelut ovat osa toimintaa.

Rauten asiakasteollisuudet ovat

- vaneri- ja viiluteollisuus
- LVL-teollisuus (viilupalkkiteollisuus)
- lastulevy- ja MDF-teollisuus
- parkettiteollisuus
- ohutviiluteollisuus

Visio

Rauten tavoitteena on olla maailmanlaajuisesti alansa johtava teknologian ja palvelujen toimittaja.

Missio

Raute tuo lisäarvoa asiakkaidensa liiketoimintaan toimittamalla huipputeknologiaa ja palveluita kannattavan ja ympäristömyötäisen puutuotteiden tuotannon mahdollistamiseksi.

Vuosi 2005

- Liikevaihto kasvoi 49 %
- Liiketulos ilman kertaluonteisia eriä kasvoi 76 %
- Tilauskanta vahva
- Vaneriteollisuus investoi alkuvuonna modernisointeihin
- Kolme merkittävää tehdasprojekttilausta
- Teknologiapalveluiden kasvu jatkui
- Toimituksissa haasteita
- Henkilöstö uuden rakenteen mukainen

Avainlukuja	2005	2004
Liikevaihto, M€	109	73
Liiketulos, M€	4,4	3,6
Tulos ennen veroja, M€	5,5	3,9
Tilauskanta 31.12., M€	55	35
Tulos/osake, €	1,09	0,71
Osinko/osake, €	0,60 ^{*)}	0,40
ROI, %	21	25
ROE, %	16	20
Omavaraisuusaste, %	56	57
Henkilöstö 31.12.	533	543

*) hallituksen esitys

Liikevaihto M€

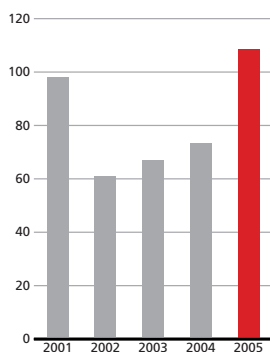

Liikevaihto vuosineljänneksittäin M€

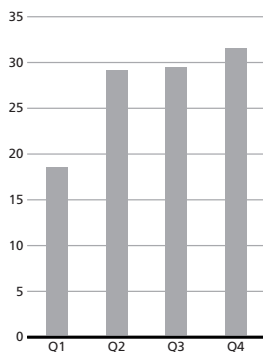

Liiketulos M€

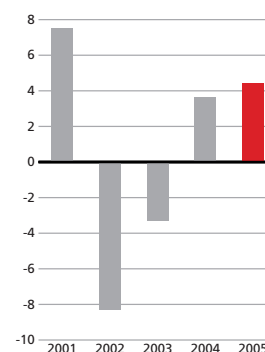

Liikevaihdon jakauma

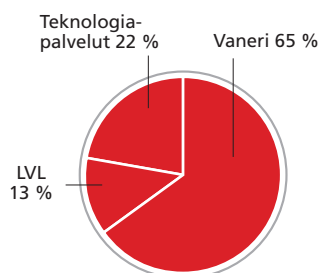

Liikevaihto maantieteellisesti

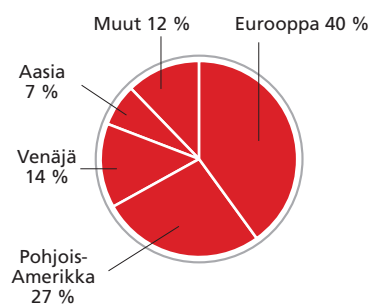

Omavaraisuusaste, %

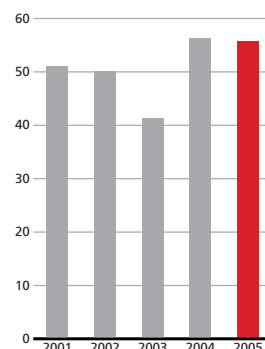

Rauten menestyksen kaava

Strategia

Rauten tavoite on olla maailmanlaajuisesti alansa johtava teknologian ja palvelujen toimittaja. Rauten kolme strategista päätavoitetta ovat kannattavuuden jatkuva parantaminen, parempi suhdannekierron vaihteluihin sopeutuminen ja hallittu kasvu.

Toiminnan perusta on tarjota asiakkaan tarpeen mukaisia ja asiakkaan ansaintamahdollisuuksia parantavia tuotteita ja palveluja. Raute tarjoaa asiakkailleen osaamista, joka mahdollistaa tehokkaan, luotettavan ja kannattavan puutuotteiden tuotannon. Asiakkaan liiketoiminnan ja prosessien tuntemus, johtavat teknologiat sekä hyvä projektiosaaminen ovat sen vahvuuksia.

Raute haluaa olla asiakkailleen pitkäaikainen kumppani. Kokonaispalvelu mahdollistaa asiakkaille asioinnin yhden yhteistyökumppanin kanssa. Teknologia- ja palvelutarjonta on laaja tarjoten yhteistyömahdollisuuksia investoinnin koko elinkaaren ajan. Tarjoamalla teknologioita valituille asiakasteollisuuksille kattavasti tuotantoprosessin kaikkiin vaiheisiin ja kulkemalla kehityksen kärjessä Raute pystyy edesauttamaan asiakkaidensa menestymistä ja siten kasvattamaan omaa myyntipotentiaaliaan sekä säilyttämään tai saavuttamaan johtavan asemansa.

Teknologiapalvelujen kehittäminen on yksi strategista painopistealueista. Eri puolille maailmaa suuntautuneet projektitoimitukset ovat laajentaneet potentiaalista asiakaskuntaa. Tämä antaa hyvän pohjan palveluiden kehittämiselle. Palveluiden kysyntä on luonteeltaan projekteja tasaisempaa, ja niin ollen se tasoittaa projektitoiminnan tason vaihteluita.

Osinkopolitiikka

Raute noudattaa aktiivista osinkopolitiikkaa ja kiinnittää erityistä huomiota siihen, että sijoittajat saavat yhtiöön sijoittamalleen pääomalle kilpailukykyisen tuoton. Projektiliiketoiminnan luonteesta johtuen osinko ei ole suoraan sidottu vuositulokseen. Tavoitteena on säilyttää yhtiön omavaraisuusaste hyvällä tasolla.

Taloudelliset tavoitteet

Rauten tavoitteena on

- parantaa kannattavuutta ja säilyttää hyvä taso koko talouden suhdannejakson ajan
- kasvattaa myyntiä noin kymmenen prosenttia vuodessa tarkasteltuna talouden suhdannejakson yli
- säilyttää hyvä vakavaraisuus
- tarjota sijoittajille kilpailukykyinen tuotto.

Arvot

Asiakas

Tuntemme ja ymmärrämme asiakkaidemme tarpeet. Toimimme siten, että asiakkaamme pitävät meitä luotettavana sekä palveluiltaan ja tuotteiltaan laadukkaana yrityksenä. Tavoitteenamme on luoda pysyvät ja kannattavat asiakassuhteet ja olla asiakkaalle haluttu toimittaja.

Luottamus ihmisiin

Jokainen antaa täysimääräisesti oman panoksensa yhdessä asettamiemme yhteisten tavoitteiden saavuttamiseksi. Toimimme vastuullisesti, pidämme lupauksemme ja noudatamme sovittuja toimintatapoja. Olemme aloitteellisia, avoimia, rehellisiä ja oikeudenmukaisia.

Jatkuva kehittyminen

Haluamme olla menestyjiä ja nauttia onnistumisista. Uskallamme tarttua uusiin mahdollisuuksiin ja otamme vastuun oman työmme ja koko toimintamme kehittämisestä, tavoitteiden saavuttamisesta ja sitä tukevasta koulutuksesta ja kouluttautumisesta. Tavoitteenamme on tehdä tulosta tänään ja huomenna.

Ympäristö

Toimimme maailmanlaajuisesti ns. hyvä yrityskansalainen -periaatteella. Otamme huomioon paikallisen kulttuurin ja yhteiskunnan asettamat vaatimukset toiminnallemme. Kehitämme tuotteiden ja palvelujen ympäristömyötäisyyttä asiakkaamme lähtökohdista. Tavoitteenamme on jatkuvasti parantuva ja tuottava työympäristö.

Kasvun ja kasvukipujen vuosi takana – edessä lupaavat näkymät



Vuoden 2005 aikana kävimme läpi perusteellisen strategiaproessin. Otimme strategiaan mukaan uusia elementtejä, mutta monissa asioissa totesimme jo aikaisemmin noudattamiemme linjauksien palvelevan tavoitteitamme edelleen parhaalla mahdollisella tavalla. Strategiamme mukaan kehitämme edelleen perinteisiä vahvuusiamme. Kasvua haemme niiltä aloilta ja markkinoilta, joilla emme toistaiseksi ole olleet vahvoja.

Puutuoteteollisuuden sisällä olemme valinneet asiakasteollisuusksemme vaneri- ja viiluteollisuuden, LVL-teollisuuden, lastulevy- ja MDF-teollisuuden, parkettiteollisuuden sekä ohutviiluteollisuuden. Auttaessamme näillä puutuoteteollisuuden aloilla toimivia asiakkaitamme parantamaan toimintaansa niin projektitoimitustemme kuin teknologiapalveluidemme avulla, voimme itse saavuttaa synergiaetuja teknologian kehittämisessä, osaamisen soveltamisessa ja asiakkaiden toiminnan ymmärtämisessä.

Valitsemamme asiakasteollisuudet ovat erilaisissa kehitysvaiheissa ja tarjoavat meille monia mahdollisuuksia ja haasteita. Vaneri- ja viiluteollisuus kasvaa maailmanlaajuisesti varsin hitaasti, mutta uusien raaka-aineiden ja kysynnän ohjaama rakennemuutos ylläpitää

investointikysyntää. LVL-teollisuus on kasvava ja melko uusi ala. Näissä asiakasteollisuuksissa Rauten markkina-asema on jo vahva. Lastulevyn ja MDF:n pinnoittaminen ja lautaparketin sekä ohutviilun valmistaminen ovat kasvualoja, joilla Rautella on runsaasti mahdollisuuksia vahvistaa markkina-asemaansa. Alueellisesti meillä on mahdollisuuksia parantaa asemaamme erityisesti Aasiassa ja Pohjois-Amerikassa, missä panostamme erityisesti teknologiapalveluliiketoiminnan kehittämiseen.

Keskeisin menestystekijä toiminnassamme on asiakaidemme toiminnan kokonaisvaltainen ja syvälinen ymmärtäminen. Sen perusteella kehitämme asiakkaillemme todellisia parannuksia tuottavaa teknologiaa. Kun lisäksi toimitamme tuotteemme oikean laatuina ja oikea-aikaisesti, olemme tehneet osuutemme asiakaidemme menestymisen edistämiseksi investoinnin elinkaaren alkuvaiheessa. Tästä yhteistyö jatkuu suunnitelmallisen kunnossapidon muodossa. Toimituksemme läpimenoaika on tuotantolinjan koko elinkaaren pituinen, eli siis varsin pitkä.

Oman toimintamme kustannustehokkuus on ensiarvoisen tärkeää tuotteidemme kilpailukyvyyn kannalta sekä kannattavuutemme ylläpitämiseksi ja parantamiseksi.

si. Tarjoamiemme teknologiapalveluiden kehittäminen kasvattaa toimintaamme ja tasaa projektitoiminnan tason vaihteluita. Itse keskitymme ydinosaamiseemme ja parannamme kykyämme sopeutua liiketoiminnallemme tyypilliseen vaihteluun kehittämällä kumppanuusverkostoamme.

Kasvun ja venymisen vuosi 2005

Vuosi 2005 oli Rautelle voimakkaan kasvun vuosi. Liikevaihtomme kasvoi lähes puolitoistakertaiseksi. Näin voimakas muutos ei tapahtunut helposti. Prosessien parantaminen, uusien toimittajien ja muiden yhteistyö-

Kasvun jälkeen kannattavuuden parantamiseen

Alkaneen vuoden näkymät ovat lupaavat. Rauten tilauskanta on vahva ja kysyntä tuotteille ja palveluille on hyvällä tasolla. Asiakasteollisuksillamme on hyvä markkinatilanne. Epävarmuutta ylläpitävät kuitenkin edelleen niin öljyn hinnan kehitykseen kuin Yhdysvaltain dollarin kurssiin liittyvät riskit.

Rauten asiakasteollisuuksien investoinnit säilyivät maailmanlaajuisesti vuoden 2005 tasolla. Kysynnän painopisteen siirryttyä aiempaa suurempiin hankkeisiin tilauskertymämme mahdollisesti vaihtelee paria aikai-

Vuoden 2006 päätavoittemme on kannattavuuden parantaminen

kumppanien löytäminen ja yhteistyön käynnistäminen samanaikaisesti lisääntyneen työkuorman kanssa vaati kaikilta rautelaisilta ja myös yhteistyökumppaneilta venymistä ja vastuun ottamista.

Vuoden 2005 jatkunut maailmantalouden hyvä tilanne ennen kaikkea Rauten asiakkaiden kannalta tärkeillä aloilla ylläpiti hyvää kysyntää ja rohkaisi asiakkaitamme investoimaan toimintansa kehittämiseen. Kysynnän painopiste siirtyi vuoden aikana pienehköistä korvaus- ja parannusinvestoinneista uutta kapasiteettia luoviin, isompiin hankkeisiin. Tämä näkyi jo loppuvuoden tilauskertymässä. Myös teknologiapalveluiden kysyntä jatkui voimakkaana.

Panostimme edelleen vahvasti teknologian ja tuotteiden kehittämiseen. Useat kehitystyömme tulokset tulivat ensimmäisten asiakastoimitusten vaiheeseen. Pääavauksemme Brasilian markkinoille vuoden lopulla oli pääosin kehittyneen teknologiamme ansiota. Vuoden aikana laajensimme teknologiatarjontaamme uudelle alueelle, höyläämällä valmistettujen ohutviilujen tuotantoteknologiaan. Tähän perustuvien uusien tuotteiden markkinoille tuominen on alkaneen vuoden haasteita.

Liikevaihdon kasvun myötä kannattavuutemme parani. Eniten kannattavuus parani teknologiapalvelujen ja Pohjois-Amerikan markkina-alueen osalta sekä kone- ja mittateknologiayksikössämme Mecanossa. Nopea kasvu aiheutti kuitenkin jonkin verran myös ylimääräisiä kustannuksia, eikä parannus näin ollen vastannut täysin markkinoiden vahvaa kehitystä.

sempaa vuotta voimakkaammin vuosineljänneksestä toiseen. Uskon, että tänäkin vuonna käynnistyy ainakin yksi tehdaslaajuinen hanke, jossa Raute on vahvasti mukana. Lisäksi panostamme erityisesti sopimus pohjaisen kunnossapidon kehittämiseen modernisointien rinnalla.

Viime vuonna onnistuimme kasvattamaan markkinaosuuttamme ennen kaikkea vaneriteollisuuden sisällä. Markkinatilanteen pysyessä hyvänä säilytämme johtavan asemamme näillä alueilla. Varaudumme heikompaan markkinatilanteeseen vaneriteollisuudessa ja haemme kasvua asiakasteollisuuksista, joiden osuus toiminnassamme on ollut tähän saakka pienempi sekä erityisesti Aasian elpyviltä markkinoilta. Nopeasti kasvaneeseen toiminnan volyyymiin sopeutumisesta aiheutuneet ylimääräiset kustannukset olemme saaneet hallintaan, joten kannattavuuden parantamiselle on edellytykset.

Kiitän hyvistä ja luottamuksellisista yhteistyöistä asiakkaitamme, henkilöstöämme, osakkeenomistajiamme ja muita yhteistyökumppaneitamme. Toivon yhteistyömme jatkuvan ja paranevan.



Tapani Kiiski

Tunnustettu asema teknologisenä osaajana

Puutuoteteknologia on suhteellisen kapea toimiala, ja monet alan toimijat ovat pieniä. Rauten johtava asema pohjautuu vahvaan teknologiseen osaamiseen, asiakkaan prosessien tuntemukseen, laajaan ja laadukkaaseen tuote- ja palvelutarjontaan sekä toistuviin näyttöihin myös laajojen projektitoimitusten hallinnasta. Juuri nämä ovat tekijöitä, jotka tuovat tehokkuutta asiakkaan tuotantoprosesseihin, ja jotka varmistavat tuotannon sujuvuuden.

Asiakaskyselyn tulosten mukaan Raute

- on teknologisen kehityksen kärjessä
- hallitsee tehdaslaajuiset toimitukset
- tuntee asiakkaidensa tuotantoprosessin
- osaa prosessiautomaation.

Teknologian kehittäminen

Asiakkaat toimivat varsin kilpaillussa ympäristössä, jossa tehokkuus- ja laatuvaatimukset ovat kireät. Asiakkaiden lopputuotteisiin kohdistuvien kiristyvien vaa-

timusten myötä myös teknologiaan kohdistuu uusia tarpeita. Rautessa teknologian kehittämisen tavoitteena on pureutua asiakkaiden tuotantoprosesseissa niihin tekijöihin, joita kehittämällä voidaan parhaimmillaan parantaa tehokkuutta ja kannattavuutta, ja näin tuottaa maksimaalinen asiakashyöty. Keskeisimmät asiakashyödyn lähteet ovat parempi raaka-aineen saanto ja työn tuottavuus, pienempi energian ja kemikaalien käyttö, korkeampi lopputuotteiden laatu sekä pienempi ympäristörasitus.

Kattava tarjonta

Rauten teknologiat ja palvelut tarjoavat asiakkaille tehokkaan tuotantoprosessin, jossa raaka-aineiden ja resurssien käyttö on optimoitu. Raute, toisin kuin useimmat sen kilpailijat, toimii maailmanlaajuisesti ja sen tarjonta on laaja. Suurin osa kilpailijoista on paikallisesti tai alueellisesti toimivia, usein vain yhteen tai muutama puutuoteteknologian osa-alueeseen keskittyviä pieniä tai keskisuuria yrityksiä.

Asiakkaan tuotannon kannattavuustekijät



Raute keskittyy asiakkaan tuotantoprosessin niihin tekijöihin, joita kehittämällä tuotannon kannattavuutta voidaan parantaa.

Investoinnin elinkaaren kattava tarjonta

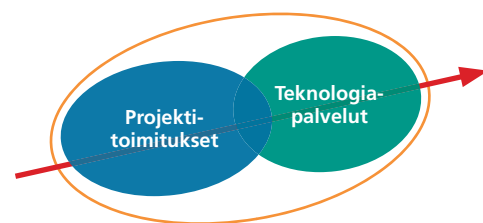

○ Kokonaispalvelu

● Projektitoimitukset

- Kokonaiset tehtaat, tuotantolinjat ja yksittäiset koneet
- Automaatio, konenäkösovellukset ja mittausteknologia

● Teknologiapalvelut

- Kunnossapito, modernisoinnit ja varaosat
- Kunnostetut koneet
- Koulutus
- Asiakkaan liiketoiminnan kehittämiseen tähtäävät palvelut

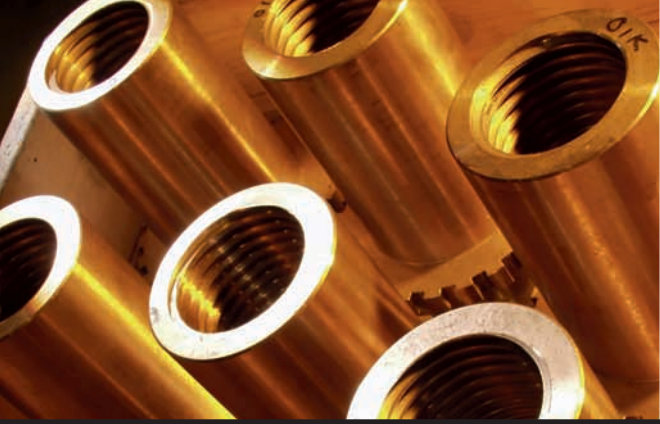

<< Rauten kokonaispalvelukonseptin avulla asiakasta tuetaan investoinnin koko elinkaaren ajan.

Asiakkaidensa liiketoiminnan ja prosessien tuntijana Raute voi kokonaispalvelukonseptinsa avulla tukea asiakasta investoinnin koko elinkaaren ajan tämän kehittäessä omaa liiketoimintaansa. Puutuoteteollisuuden käyttämien koneiden elinkaari vaihtelee kymmenestä vuodesta aina jopa kolmeenkymmeneen vuoteen.

Tehokkuus- ja laatuvaatimukset näkyvät myös palvelujen kysynnässä. Raute tarjoaa asiakkailleen palveluja raaka-aine- ja markkinatutkimuksista tuotantolinjojen kunnossapitoon ja modernisointeihin. Erityisesti asiakkaan tuotantoa kehittävän ennakoivan kunnossapidon kysyntä on kasvanut.

Teknologiat kattavat asiakkaan koko tuotantoprosessin raaka-aineen käsittelystä lopputuotteen viimeistelyyn ja pakkaukseen. Rauten projektitoimitukset voivat olla yksittäisiä koneita, tuotantolinjoja tai kokonaisia tehtaita.

Rauten vahvinta osaamista ovat laajat kokonaistoimitukset

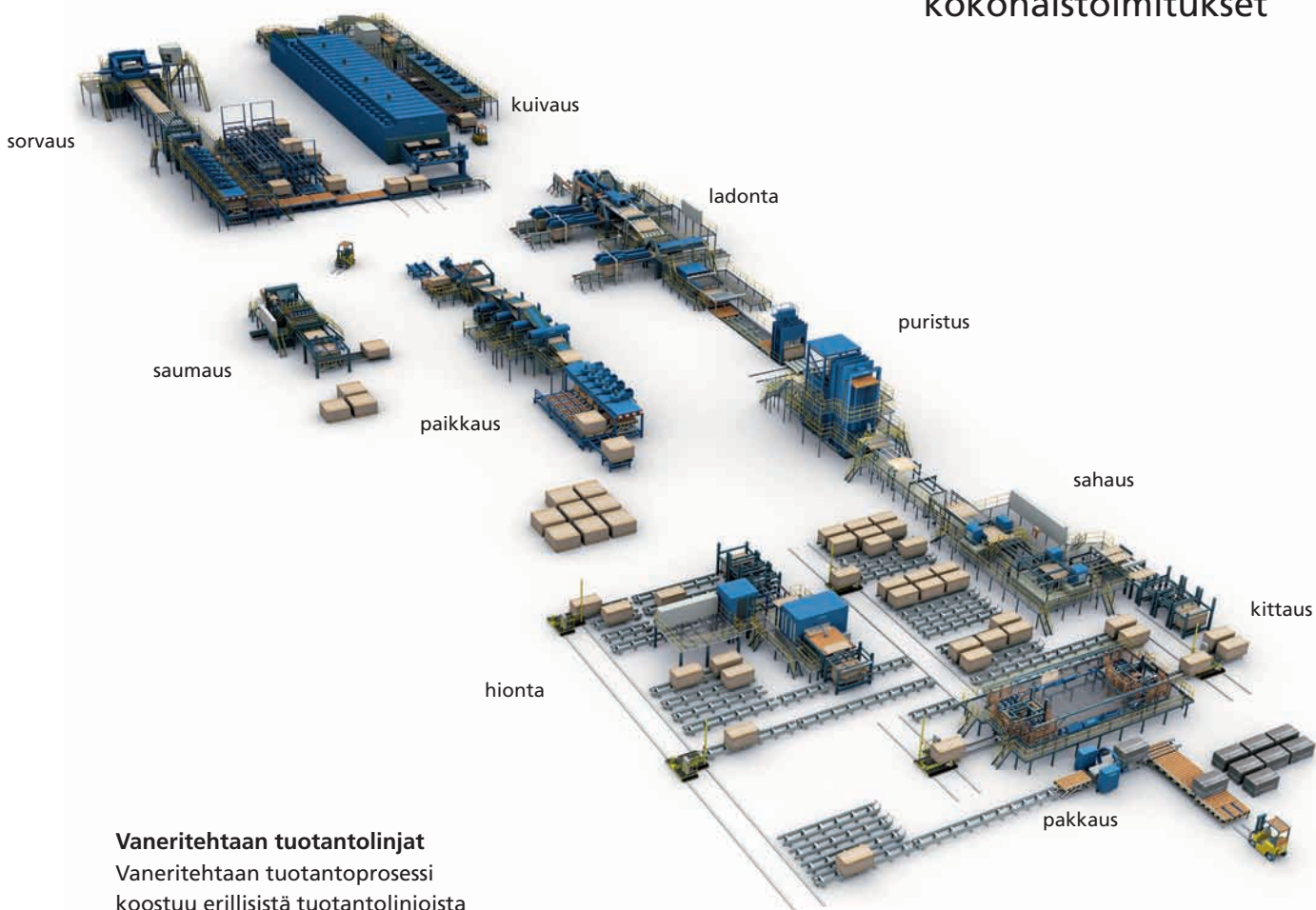

Vaneritehtaan tuotantolinjat
Vaneritehtaan tuotantoprosessi koostuu erillisistä tuotantolinjoista

Tavoitteena markkinoita nopeampi kasvu

Kysynnän kehitykseen vaikuttavat keskeisimmät tekijät

Asiakkaiden kohtaaman kysynnän muutokset

- Rauten asiakasteollisuudet ovat suurelta osin riippuvaisia rakentamisen sekä kansainvälisen kaupan ja kuljetusalan suhdanteista.
- Investointitoiminnan luonteen mukaisesti aktiviteetti on yleensä korkeimmillaan suhdannekierron loppuvaiheessa.

Asiakkaiden tarpeet tehostaa tuotantoon ja parantaa lopputuotteen laatua

- Tarpeet parantaa raaka-aineen saantoa ja valmistusprosessin tuottavuutta sekä vähentää energian ja lisäaineiden kulutusta
- Alan laatustandardien muutokset

Raaka-aineen sijainti ja laatu

- Suuri osa nykyisestä tuotantokapasiteetista on sopivan puuraaka-aineen kannalta epäedullisessa paikassa tai suunniteltu väärälle puuraaka-aineelle
- Asiakkaiden tuotannon ja niin myös Rauten markkinoiden kasvu on voimakkainta eteläisen pallonpuoliskon istutusmetsäalueilla, joissa puuraaka-aineen saatavuus on kestävällä pohjalla

Teknologian kehitys

- Teknologialta vaaditaan yhä enemmän asiakkaisiin kohdistuvien vaatimusten kasvaessa. Toisaalta uuden teknologian kehitys johtaa siihen, että vanhat laitteet eivät ole kilpailukykyisiä ja niiden taloudellinen pitoaika lyhynee. Tämä kehitys itsessään luo uutta kysyntää.

Teknologiapalvelujen ulkoistaminen

- Tehokkuus- ja laatuvaatimukset näkyvät myös palvelujen kysynnässä.
- Puutuoteteknologiassa palvelujen ulkoistamiskehitys on vasta aluillaan. Myös tähän markkinaan liittyy merkittävää potentiaalia.

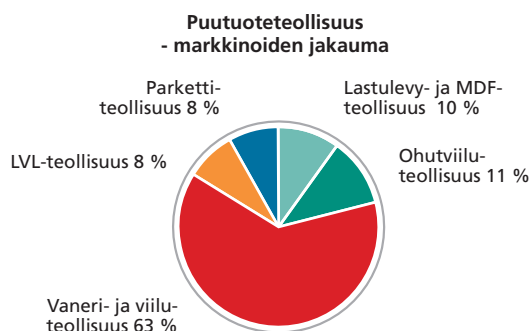

Rauten markkinaosuudet	%
Vaneri- ja viiluteollisuus	15
LVL-teollisuus	45
Lastulevy- ja MDF-teollisuus	pieni
Parkettiteollisuus	pieni
Ohutviiluteollisuus	pieni

Rauten asiakasteollisuudet	Kasvuennuste ^{*)}
Vaneri- ja viiluteollisuus	1 %
LVL-teollisuus	10 %
Lastulevy- ja MDF-teollisuudet	5 %
Parkettiteollisuus	8 %
Ohutviiluteollisuus	4 %

^{*)} keskimääräinen vuotuinen kasvuennuste 2006–2008



<< Teknologiapalveluilla tasataan projektitoiminnan tason vaihteluita.

>> Uutta teknologiaa kehittämällä luodaan samalla uutta kysyntää.

Rauten tavoitteena markkinoita nopeampi kasvu

Rauten markkinoiden kasvu on varsin maltillista. Seuraavien kolmen vuoden aikana kasvun arvioidaan olevan 3-4 prosenttia vuodessa. Markkinaosuuttaan kasvatamalla Raute voi kuitenkin saavuttaa tätä nopeamman kasvun erityisesti lastu- ja MDF-levyn pinnoituksen, lauparketin sekä ohutviilun valmistuksen teknologioissa. Markkinoiden muutospiirteet ovat sellaisia, että ne ovat omiaan vahvistamaan Rauten asemaa.

Uutta kapasiteettia

Sekä uudis- että korjausrakentaminen on hyvän talouskasvun myötä jatkunut pitkään vilkkaana useilla Rautelle tärkeillä markkina-alueilla. Tämä on osaltaan tukenut Rauten tuotteiden kysyntää. Uuden kapasiteetin rakentamista ohjaavat paitsi lopputuotteen kysyntä myös raaka-aineen saatavuus ja sijainti. Suuri osa uudesta kapasiteetista on rakennettu alueille, joissa raaka-aineen saanti on turvattu ja tuotantokapasiteettia on ennestään vähän. Vahvimmin kasvavia alueita ovat eteläisen pallonpuoliskon istutusmetsäalueet ja Venäjä, jossa on vielä runsaasti vaillinaisesti hyödynnettyjä puuvaroja.

Rautella on vahvat näytöt nimenomaan tehdaslaajuisissa projekteissa, ja hyvä asema toimituksissa nopeasti kasvavalle LVL-teollisuudelle. Lisäksi Rauten teknologiaosaaminen on vahva pieniläpimittaisen istutuspuuraaka-aineen käsittelyssä.

Tuotteiden elinkaari lyhenee uusien tarpeiden ja teknologian kehittämisen myötä

Asiakkaat pyrkivät jatkuvasti tehostamaan omaa toimintaansa, parantamaan tuottavuutta ja lopputuotteiden laatua. Kireä kilpailutilanne ja alan muuttuvat laatustandardit ovat johtaneet siihen, että teknologiaan kohdistuu uusia tarpeita. Uuden teknologian kehitys itsessään luo samalla uutta kysyntää, sillä vanhat laitteet eivät ole uudessa tilanteessa enää kilpailukykyisiä ja näin niiden taloudellinen pitoaika lyhenee.

Rautella on laajan asiakaskuntansa ja investoinnin koko elinkaaren kattavan yhteistyön ansiosta tuotekehityksen kannalta tärkeää tietoa alalla vallitsevista asiakastarpeista. Raute tekee läheistä yhteistyötä asiakkaiden kanssa myös uusien teknologioiden kehittämisessä.

Teknologiapalveluissa merkittävää potentiaalia

Asiakkaiden pyrkimys tehostaa toimintaansa näkyy myös teknologiapalvelujen kysynnässä. Erityisesti ennakoidun kunnossapidon palveluissa kehitetään asiakkaiden tuotantoprosesseja suunnitelmallisesti yhteistyössä heidän kanssaan. Uudet laitteet ovat aiempaa monipuolisempia, ja vaativat korkeatasoista ja osaavaa kunnossapitoa. Tämä yhdistyneenä toiminnan tehostamispyrkimykseen johtaa useiden arvioiden mukaan siihen, että tulevaisuudessa osa asiakkaista ulkoistaa kunnossapidon. Myös modernisointipalveluiden kysyntä on kasvussa. Modernisoimalla uusimmalla teknologialla ja automaatiolla konekantaansa asiakkaat pystyvät ylittämään aiemmat tuotantotasonsa.

Teknologiapalvelut tasaavat projektitoiminnan tason vaihteluita

Projektitoimitukset ja teknologiapalvelut tukevat toisiaan monin eri tavoin. Projekteissa suurten tehdastoimitusten toteutumista ja aikatauluja on vaikea ennakoida etukäteen, ja niiden vaikutus resurssointiin ja tulokseen on merkittävä. Teknologiapalvelujen kysyntä on luonteeltaan projektitoimituksia tasaisempaa, ja näin ne tasaavat Rauten projektitoiminnan tason vaihteluita. Sopimusasiakkaiden kanssa suunnitelmat toimenpiteistä tehdään pääsääntöisesti etukäteen.

Rauten mahdollisuuksia teknologiapalveluiden toimittajana tukevat projektitoimitusten kautta kertynyt laaja potentiaalinen asiakaskunta, asennettu laitekanta sekä eri markkina-alueiden teknologian tuntemus ja paikallinen läsnäolo. Palveluiden kehittäminen on yksi Rauten strategisista painopistealueista.

Voimakkaan kasvun vuosi

Vuosi 2005 oli Rautelle monin tavoin menestyksellinen. Liikevaihto kasvoi 49 prosenttia edellisvuodesta 109 miljoonaan euroon (73 M€). Kannattavuus parani ja tilikauden liiketulos oli 4,4 miljoonaa euroa. Liiketulos kasvoi 76 prosenttia edellisen vuoden liiketulokseen verrattuna ilman kertaluonteisia eriä (2,5 M€). Vertailuvuoden tuloksesta (3,6 M€) on tällöin vähennetty kertaluonteinen eläkejärjestelyihin liittyvä 1,1 miljoonan euron tuottokirjaus. Puutuoteteollisuudessa Rauten asiakasteollisuuksien investoinnit lisääntyivät selvästi, ja myös aiemmin toimitetun konekannan kunnossapidon ja modernisoinnin kysyntä lisääntyi. Liikevaihdon kasvun lisäksi hyvään tulokseen vaikuttivat viime vuosina toteutetut uudelleenjärjestelyt, jotka paransivat kustannustehokkuutta.

Tilaukset vahvistui

Rauten tilaukset kasvoivat 57 prosentilla 55 miljoonaan euroon. Saatujen projektitilausten määrä kasvoi voimakkaasti ja oli 109 miljoonaa euroa. Merkittävimmät projektitoimitusten tilaukset olivat havuvaneritehtaan koko konekannan tilaus Chileen ja uuden LVL-tehtaan koneiden tilaus Suomeen. Myös teknologiapalveluiden kysyntä kasvoi selvästi. Saatut tilaukset olivat 23 miljoonaa euroa. Asiakaskunta laajeni ja erityisesti sopimusasiakkuuksien määrä kasvoi.

Voimakas tilausten kasvu vaati kapasiteetin lisäämistä, joka toteutettiin kehittämällä yhteistyötä alihankkijoiden ja muiden yhteistyökumppaneiden kanssa ja jatkamalla oman toiminnan tehostamista. Kapasiteetin lisäämisessä onnistuttiin, ja sovitut toimitukset pystyttiin hoitamaan. Kasvanut toiminnan taso heijastui kuitenkin muutamien projektien käyttöönotoissa. Suomen metalliteollisuuden kysyntä oli yleisestikin hyvin vilkasta ja kilpailu alihankkijoista sekä alan muista yhteistyökumppaneista aiheutti aikataulu- ja kustannuspaineita.

Rakentaminen ja logistiikka kasvussa

Kaikkien asiakasteollisuuksien tuotteiden kysyntä vahvistui johtuen ennen muuta rakennusteollisuuden ja logistiikan markkinoiden kasvusta maailmanlaajuisesti. Sekä vanerin että LVL:n hintataso säilyi hyvänä. Myös lautaparketin sekä pinnoitetun lastulevyn ja MDF-levyn kysyntä ja hintataso kehittivät positiivisesti.

Markkina-alueittain kehitys oli kuitenkin epäyhtenäistä. Suomessa Rauten asiakasteollisuuksien tuotantokapasiteetti kasvoi vain LVL:n osalta. Vaneriteollisuuden asiakkaat keskittyivät pääasiassa olemassaolevan tuotantoteknologian kehittämiseen. Muulla Euroopassa investoinnit lähtivät voimakkaaseen kasvuun, kun

Liiketoiminta

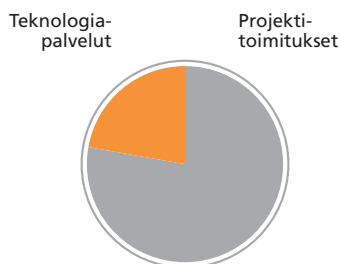

Saadut projektitilaukset maantieteellisesti

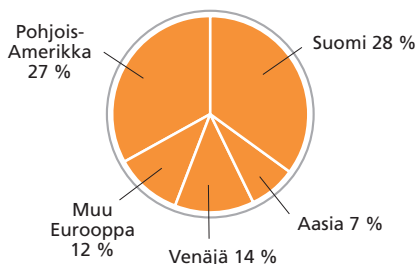

Tilaukset 31.12., M€

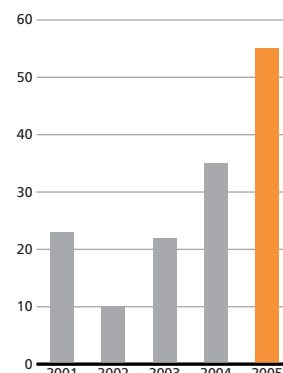



<< Raute keskittyy ydinosaamiseensa. Ydinosaamiseen kuulumattomia toimintoja ulkoistettiin.

>> Modernisointipalvelujen kysyntä oli vilkasta ja kohdistui erityisesti sorveihin.

asiakkaat päättivät toteuttaa jo muutaman vuoden harkinnassa olleita suunnitelmiaan. Erityisen positiivista Rautelle oli Etelä-Euroopan poppelia raaka-aineenaan käyttävien asiakkaiden parissa saavutettu johtava markkina-asema. Venäjällä kysyntä oli aktiivista, mutta kauppvoja toteutui vain muutamien asiakkaiden kanssa. Pohjois-Amerikassa vanerin tuotanto vähenee, mutta LVL:n kysyntä kasvaa. Investoinnit kohdistuivatkin pääasiassa tuotannon kilpailukyyn parantamiseen ja ympäristövaikutusten vähentämiseen, eikä uutta tuotantokapasiteettia rakennettu. Sen sijaan Oseaniassa ja Etelä-Amerikassa vaneri- ja LVL-teollisuudet kehittivät voimakkaasti. Alueilla on paljon laajoja istutusmetsiä, jotka kasvavat luonnonmetsiä nopeammin. Istutusmetsien hyödyntämiseksi on käynnistynyt suuria, uutta tuotantokapasiteettia synnyttäviä projekteja. Aasia on ollut aiemmin merkittävä vanerintuotantoalue, mutta sittemmin taantunut epävakaiden olosuhteiden takia. Myös siellä positiivinen taloudellinen kehitys käynnisti valmistautumisen istutusmetsien laajamittaisempaan käyttöön.

Painopisteen muutos

Raute on viime vuosien aikana keskittynyt ydinosaamiseensa ja muuttanut toimintansa painopistettä perinteisestä konepajateollisuudesta korkeamman jalostusasteen työhön. Vuoden 2005 aikana muutosprojektiä jatkettiin ulkoistamalla ydinosaamiseen kuulumattomia toimintoja ja vahvistamalla yhteistyöverkostoa. Erityisesti alihankintaan siirrettiin osavalmistusta ja koneistusta. Raute keskittyy raskaaseen koneistukseen, kokoonpanoon ja lopputestaukseen. Myös suunnittelussa keskitytään pääsuunnitteluun, ja niin mekaanisessa suunnittelussa kuin automaatiosuunnittelussakin solmittiin merkittäviä sopimuksia yhteistyökumppaneiden kanssa. Yhteistyöverkoston laajentaminen mahdollistaa kuormitushuippujen tasaamisen ja resurssien tehokkaamman allokoinnin. Se tarjoaa myös monipuolisempaa tietotaitoa, sillä kansainvälisten kumppaneiden kautta saadaan osaamista, jota ei löydy Suomesta. Keskittyminen omaan ydinosaamiseen on vapauttanut resursseja teknologiapalveluiden kehittämiseen.

Rauten toimipisteiden välistä työnjakoa selkeytettiin

edelleen ja niiden keskinäistä yhteistyötä tiivistettiin. Tuotannon merkittävimmät investoinnit olivat Nastolan tehtaalle hankittu CNC-ohjattu pitkäjyrskone ja Jyväskylän kokoonpanohallin laajennus ja saneeraus. Henkilöstön työnkiertoa lisättiin tuotannossa toiminnan joustavuuden kehittämiseksi. Monitaitoisuus ja sen mahdollistama eri tehtävissä toimiminen lisää työntekijöiden kokonaisnäkemystä Rauten toiminnasta.

Projektitoimitukset ja teknologiapalvelut

Puutuoteteknologialiiketoiminta muodostuu projektitoimituksista ja teknologiapalveluista. Projektitoimitusten osuus liikevaihdosta oli 78 prosenttia ja teknologiapalveluiden 22 prosenttia. Vuoden 2005 lopussa tilauskanta oli 55 miljoonaa euroa. Projektitoimitukset kattavat kokonaiset tehtaot, tuotantolinjat sekä yksittäiset koneet ja laitteet. Teknologiapalvelut pitävät sisällään kunnossapidon, varaosapalvelut, modernisoinnit, konsultoinnin, koulutuksen ja kunnostettujen koneiden kaupan.

Projektitoimituksille merkittäviä tilauksia

Raute on markkinajohtaja valitsemisissa asiakasteollisuuksissa puutuoteteknologian tehdaslaajuisissa toimituksissa. Sen kilpailukyky perustuu edelläkävijän asemaan teknologian kehittämisessä, asiakkaan toiminnan tuntemiseen ja pitkään kokemukseen projektitoimituksista. Rauten teknologia mahdollistaa asiakkaan tuotannon parhaan mahdollisen tehokkuuden ja kannattavuuden. Teknologian avulla on kehitetty asiakkaiden tuotannon saantoa, laatua, tuottavuutta ja kapasiteettia, jotka ovat asiakkaan kilpailukyyn kannalta olennaisimpia tekijöitä. Koneet on suunniteltu moduulirakenteisiksi, mikä mahdollistaa niiden räätälöinnin asiakkaan tarpeen mukaisiksi.

Vuoden 2005 aikana projektitoimitusten tilauskanta vahvistui selvästi. Helmikuussa Raute sai tilauksen Finnforestilta uuden LVL-tehtaan koneista Suomeen. Tilaus käsitti muun muassa automaattisen LVL-ladontalinjan,



<< Vuonna 2005 saatiin mm. uuden vaneritehtaan koko konekannan tilaus Chileen.

>> Levynkäsittelytekniologian uutuuksia toimitettiin useille asiakkaille.

joka oli laatuaan ensimmäinen toimitus Euroopassa. Kevään aikana saatiin kuivausteknologiatarjouksia Yhdysvaltoihin ja Kanadaan yhteensä yli 10 miljoonalla eurolla. Syyskuussa chileläinen Empresas CMPC S.A. tilasi koneet uuteen vaneritehtaaseensa. Kauppa käsitti tuotantokoneet, -linjat ja -prosessit. Marraskuussa saatiin tilaukset kahdesta sorvaus- ja kamerajittelulinjasta Brasiliaan, joka on Rautelle markkina-alueena uusi. Joulukuussa Latvijas Finieris tilasi 9 miljoonan euron vanerikoneet Latviaan.

Teknologiapalveluissa enemmän sopimusasiakkaita

Teknologiapalvelut täydentävät Rauten tarjontaa niin, että se kattaa asiakkaan käyttämän tuotantoteknologian koko elinkaaren. Teknologiapalvelut varmistavat asiakkaan tuotannon mahdollisimman sujuvan toiminnan ilman turhia katkoksia ja pyrkivät ennakoimaan huoltotoimenpiteet. Rauten voimakas panostus teknologiaan ja asiakkaan liiketoiminnan ymmärtämiseen näkyy myös palveluissa.

Teknologiapalveluiden kysyntä kehittyi positiivisesti vuonna 2005. Suurin kasvu tuli Euroopasta, Venäjältä ja Aasiasta. Asiakaskunta laajeni ja sopimusasiakkaiden määrä nousi merkittävästi. Erityisesti modernisointeja tehtiin aiempaa enemmän. Raute panosti oman palveluverkostonsa kehittämiseen perustamalla tytäryrityksen Pietariin ja huoltopisteen Jyväskylään. Teknologiapalveluiden kasvua jarrutti kokeneen kunnossapito henkilöstön saatavuus. Resursseja onnistuttiin lisäämään sisäisillä siirroilla, palkkaamalla uusia työntekijöitä sekä myös solmimalla uusia yhteistyösopimuksia palveluiden tuottamisessa. Tuotekehityksen rinnalla käynnistettiin projekti ennakoivan kunnossapidon kehittämiseksi.

Palvelutarjonnassa on tavoitteena edelleen syventää asiakasyhteistyötä ja parantaa palvelutasoa kehittämällä resurssinhallintaa. Palvelut on tuotteistettu modernisoinnissa jo vuoden 2004 aikana ja huoltotuotteissa vuoden 2005 aikana. Kotimaisten asiakkaiden kanssa tehdyn tiiviin kehitystyön aikana on löydetty parhaat käytännöt ja työkalut, jotka voidaan hyödyntää maailmanlaajuisessa toiminnassa.

Positiiviset näkymät

Rauten näkymät vuodelle 2006 ovat hyvät. Olemassaoleva tilauskanta on vahva ja neuvotteluvaiheissa olevat projektit antavat viitteitä positiivisen kehityksen jatkumisesta. Viime vuosien aikana tehtyjen toimenpiteiden vuoksi Rauten tuotevalikoima on nyt kilpailukykyisempi. Myös oman kapasiteetin lisääminen on mahdollista tehdä hallitummin.

Rauten vahvistunut kilpailukyky luo hyvät mahdollisuudet saada uusia asiakkaita ja syventää nykyisiä asiakkuuksia. Kysyntää on entistä enemmän kokonaan uuden kapasiteetin rakentamisessa ja Rauten asema markkinajohtajana tehdaslaajuisissa toimituksissa mahdollistaa suurten projektitilausten saamisen. Teknologiapalveluissa hyödynnetään Rauten vahvaa asemaa nykyisten asiakkaiden keskuudessa. Voimakasta panostusta ennakoidun kunnossapidon kehittämiseen ja sopimusasiakkuuksiin jatketaan. Kasvupotentiaalia luo markkinoilla jatkuva suuntaus siihen, että asiakkaat ulkoistavat entistä enemmän huolto- ja kunnossapitotoimintojaan.

Myös uudet teknologiat luovat kasvumahdollisuuksia. Vuoden 2005 aikana Raute hankki omistukseensa ohutviilun valmistukseen käytettävien tuotantokoneiden teknologiaa. Uudelle teknologia-alueelle laajenemisella Raute tavoittelee muutaman miljoonan euron liikevaihtoa lähivuosina. Myös jatkuvan tuotekehityksen tuloksena markkinoille tuotavat uudet tuotteet luovat kasvumahdollisuuksia.

Kasvupotentiaalia etelässä ja idässä

Kysynnän uskotaan hieman tasaantuvan vuoden 2005 voimakkaan kasvun jälkeen. Suurin kasvupotentiaali on eteläisen pallonpuoliskon istutusmetsäalueilla ja Venäjällä. Etelä-Amerikan, Oseanian ja Aasian istutusmetsien puuvarat tulevat enenevässä määrin hyödynnettäviksi lähivuosien aikana. Vanerin, LVL:n, pinnoitettujen levyjen ja lautaparketin hyvä hintataso houkuttelee rakentamaan uutta tuotantoa. Erityisesti Aasiassa on näkynyt vuoden 2005 lopun aikana viitteitä positiivisesta kehityksestä. Venäjällä on maailman suurimmat vaillinaisesti hyödynnetyt puuvarat, jotka mahdollistavat uu-

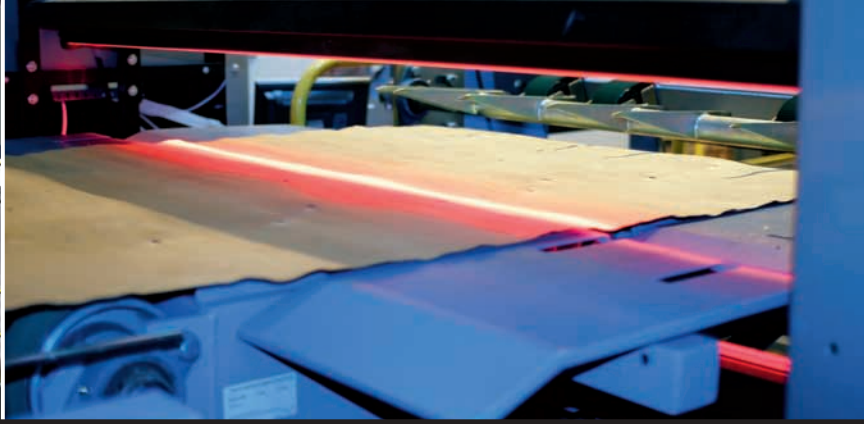
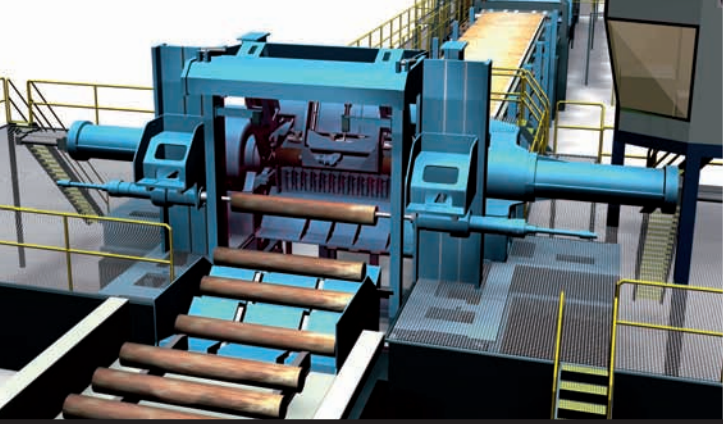

<< Rauten uusin sorvausteknologia menestyi markkinoilla.

>> Konenäkötekniologialla on kasvupotentiaalia. Sitä voidaan tulevaisuudessa hyödyntää yhä useammissa prosesseissa.

den tuotantokapasiteetin rakentamisen myös lähitulevaisuudessa.

Suomessa asiakkaiden odotetaan edelleen keskittyvän nykyisen tuotantokoneiston pitämiseen tehokkaana ja kilpailukykyisenä uusimalla linjoja ja modernisoimalla nykyistä konekantaan. Korkeat tuotantokustannukset ja rajalliset puuvarat vaikeuttavat kilpailukykyisen tuotantokapasiteetin lisäämistä. Pohjois-Amerikan investointien uskotaan tasaantuvan poikkeuksellisen vuoden 2005 jälkeen ja kohdistuvan olemassaolevan tuotantokapasiteetin kehittämiseen. Kiinassa vanerintuotanto on hyvin käsityövaltaista ja vanhanaikaista. Muutos modernimman teknologian hyödyntämiseen on todennäköistä pitkällä aikavälillä.

Haasteena korkean laatutason säilyttäminen

Raute tulee edelleen kehittämään oman toimintansa tehokkuutta ja alihankkijaverkoston hallintaa. Tuotannon tavoitteena on hoitaa olemassaolevan tilauskannan mukaiset toimitukset laadukkaasti ja aikataulun mukaisesti. Myynnissä painopiste on uusien kauppojen varmistaminen, jotta olemassaolevaa kapasiteettia voidaan hyödyntää jatkossakin täysipainoisesti.

Tuotekehitys kilpailijoista erottavana tekijänä

Alansa johtavana teknologiayrityksenä Raute panostaa voimakkaasti tuotteidensa jatkuvaan kehittämiseen. Tuotekehityksen osuus on yli 3 prosenttia liikevaihdosta. Raute on edelläkävijä uusien teknologioiden hyödyntämisessä ja niiden käyttökohteiden kartoittamisessa. Tutkimustyötä tehdään sekä uusien tuotteiden suunnittelussa, olemassaolevien tuotteiden parantamisessa että teknologiapalveluiden, kuten kunnossapidon ja modernisointien, kehittämisessä. Kunnossapito- ja huoltotoimenpiteistä kerätään reaaliaikaisesti arvokasta tietoa tuotekehitykseen.

Tuotekehityksen lähtökohtana ovat aina asiakkaiden tarpeet ja heidän tuotantonsa kilpailukykyyn paranta-

minen. Asiakkaiden tuotannon kilpailukykyyn kannalta keskeisimpiä osatekijöitä ovat saanto eli puuraaka-aineesta lopputuotteeksi saatu osuus, lopputuotteen laatu, työvoiman tuottavuus sekä tuotannon tehokkuus muun muassa energian- ja kemikaalien käytön osalta. Myös ympäristövaikutukset otetaan huomioon tuotekehityksessä, ja uuden teknologian käytöllä pystytään alentamaan asiakkaan tuotannon ympäristövaikutuksia.

Tuotekehitystä tehdään usein asiakkaan kanssa yhdessä parhaan mahdollisen lopputuloksen aikaansaamiseksi. Asiakkaalla on selkeät tavoitteet projekteilleen ja paras tieto omasta liiketoiminnastaan. Tähän yhdistetään Rauten teknologiaosaaminen ja vahva kokemus toimialasta. Projekteissa voi olla mukana myös muita yhteistyökumppaneita, tutkimuslaitoksia, oppilaitoksia ja korkeakouluja.

Vuoden 2005 aikana Raute teki useamman uuden tuotteen ensitoimituksia. Edellisenä vuonna markkinoille tuotu uuden sukupolven sorvauslinja sai erittäin hyvän vastaanoton. Verholaserteknologiaan perustuva pölinkeskittäjä täytti odotukset. Vaahtoliimauslinjoja on toimitettu kolme kappaletta ja teknologian kehitys jatkuu. Vaahtoliimaus vähentää liiman tarvetta ja parantaa asiakkaan tuotanto-olosuhteita. Myös konenäköön perustuva automaattinen kittauslinja toimitettiin asiakkaalle. Konenäön hyödyntämistä jatketaan. Sen käyttöä voidaan laajentaa lähes kaikkiin prosesseihin.

Tuotekehitys

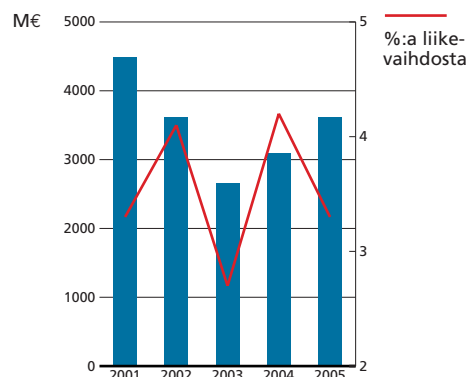

Henkilöstö ja ympäristö

Osaamisen kehittämisessä painopisteenä teknologia sekä monitaitoisuuden ja palveluosaamisen lisääminen

Raute on alansa johtava teknologiayritys. Menestymisen takana on asiantunteva, innovatiivinen ja yhteistyökykyinen henkilöstö. Raute pyrkii luomaan avoimen, rehellisen ja tasa-arvoisen työilmapiirin, joka edesauttaa sekä toiminnan hyvän kannattavuuden saavuttamisessa että työyhteisön ja jokaisen työntekijän kehittämisessä tavoitteiden mukaiseen suuntaan.

Vuoden 2005 aikana Rauten palveluksessa oli keskimäärin 537 henkilöä. Henkilöstön kokonaismäärä on viime vuosien aikana vähentynyt johtuen pääasiassa ydinliiketoimintaan kuulumattomien toimintojen ulkoistamisesta ja sopeutustoimista. Toiminnan painopistettä on muutettu. Nyt Raute panostaa vaativampaan tuote- ja automaatiosuunnitteluun ja keskittyy tuotannossa kilpailukykyisimpään, erikoisosaamista vaativaan osuuteen. Muutokset näkyvät henkilöstön rakenteessa. Toimihenkilöiden osuus on kasvanut ja koulutustaso noussut.

Tavoitteena monitaitoisuuden lisääminen

Rauten liikevaihto kasvoi voimakkaasti vuoden 2005 aikana mutta henkilöstön määrä pysyi lähes ennallaan. Tehtävien uudelleenjärjestelyn ja sen edellyttämän koulutuksen avulla on lisätty henkilöstön monitaitoisuutta, mikä luo osaltaan edellytykset tehokkaampaan toimintaan. Monitaitoisuuden lisäämiseen tullaan panostamaan myös jatkossa.

Henkilöstö*)	2005	2004
Henkilömäärä	522	536
Naisten osuus, %	11	11
Keski-ikä	44	45
Kokemusvuodet Rautessa	14	14
Uusien työsuhteiden määrä	39	35

*) toistaiseksi voimassa olevat työsuhteet 31.12.

Asiakkaiden tarpeiden ymmärtäminen ja puutuotetöimialan tunteminen ovat ehdoton edellytys, jotta Raute pystyy suunnittelemaan ja tuottamaan tehokkaimmat ratkaisut ja palvelut asiakkaiden tarpeeseen. Puutuoteteknologian ammatillinen osaaminen on Rautelle tärkeä painopistealue. Nopeasti kehittyvän teknologian vuoksi erityisosaaminen ja ammattitaitovaatimukset muuttuvat jatkuvasti. Rauten kansainvälinen toiminta vaatii henkilöstöltä monipuolista kielitaitoa ja hyvää yhteistyökykyä eri kulttuureita edustavien ihmisten kanssa. Raute on panostanut voimakkaasti henkilöstön kouluttamiseen, ja erityinen painopistealue vuonna 2005 on ollut kunnossapidon liiketoimintaosaaminen.

Kilpailu osaajista

Raute tarjoaa mielenkiintoisia työtehtäviä ja hyvät kehittymismahdollisuudet puutuoteteknologian parhaille osaajille. Useilla alan osaamisalueilla ei ole riittävästi saatavilla kokenutta työvoimaa. Eniten kysyntää on mekaniikan pääsuunnittelijoista ja automaatiotekniikan suunnittelijoista, asennustyömaiden projektihenkilöistä ja kunnossapidon ammattilaisista. Työvoiman riittävyyden turvaaminen vaatii mielenkiintoisten työtehtävien tarjoamisen lisäksi kilpailukykyiset työehdot.

Rauten työnantajamielikuva ja tunnettuus ovatkin kehittyneet viime vuosien aikana positiivisesti. Alan oppilaitoksissa tunnettuus on hyvä ja erityisesti yrityksen vahva panostus teknologian kehittämiseen on huomattu. Raute on tehnyt aktiivisesti yhteistyötä oppilaitosten ja korkeakoulujen kanssa ja tarjoaa opiskelijoille harjoittelupaikkoja ja lopputyöaiheita.

Avoin työilmapiiri

Rauten henkilöstön vaihtuvuus on matalalla tasolla. Työssä viihtymiseen ja jaksamiseen panostetaan työkyvyn ylläpitämiseksi. Henkilöstöä kannustetaan pitämään huolta erityisesti fyysisestä kunnostaan. Työterveyshuollossa on kiinnitetty monin tavoin huomiota ennakoivaan toimintaan.



<< Henkilöstön monitaitoisuutta kehittämällä luodaan edellytyksiä tehokkaampaan toimintaan.

>> Arvokkaiden luonnonvarojen säästäminen on Rauten ja sen puuvaroja hyödyntävien asiakkaiden yhteinen tavoite.

Ympäristö- ja tuottavuustavoitteet tukevat toisiaan

Ympäristö on yksi Rauten toimintaa ohjaavista neljästä arvosta. Raute noudattaa hyvän yrityskansalaisuuden periaatetta ottaen huomioon luonnon ja sen suojelemisen sekä ympäröivän yhteiskunnan toimintatavat kunniottaen paikallisia kulttuureja.

Raute pyrkii systemaattisesti kehittämään tuotteidensa ja palveluidensa ympäristömyötisyyttä sekä vähentämään oman toimintansa ympäristövaikutuksia. Rauten ympäristöasioiden hallintaohjelmaan määritellään vuosittain yhtiön toiminnan ympäristövaikutusten vähentämistä koskevat tavoitteet ja toimenpiteet. Tuloksia seurataan säännöllisesti.

Asiakkaiden vaatimukset kasvaneet

Puutuoteteollisuus ja sen asiakkaat ovat entistä valvuneempia tuotteiden laadun ja tuotantotavan suhteen. Raute panostaa voimakkaasti tuotekehitykseen lisätäkseen valmistamiensa tuotantolinjojen ja -koneiden ympäristömyötisyyttä. Rauten uusia teknologioita hyödyntävät tuotteet säästävät raaka-aineita, energiaa ja lisäaineita. Arvokkaiden luonnonvarojen säästäminen on Rauten ja sen puuvaroja hyödyntävien asiakkaiden yhteinen tavoite. Tämä on mahdollista saavuttaa parantamalla tuotannon saantoa ja laatua sekä käyttämällä enenevässä määrin nopeasti uusiutuvia istutusmetsiä.

Raute on onnistunut tarjoamaan asiakkailleen ratkaisuja, jotka samanaikaisesti sekä säästävät tuotantokustannuksia, mahdollistavat ympäristön kuormituksen pie-

mentämisen että parantavat tuotannon turvallisuutta. Yhtenä esimerkkinä tällaisista tuotteista mainittakoon Rauten viilunkuivaaja, joka on markkinoiden energia- tehokkain.

Tuotekehityksellä paremmat työolosuhteet

Rauten tuotteet parantavat myös asiakkaiden työolosuhteita. Kehittämällä automaattisia laitteita pystytään poistamaan työntekijöille hankalia ja riskialttiita työvaiheita ja näin vähentämään työtapaturmia ja työperäisiä sairauspoissaoloja. Myös kemikaalien käyttöä tuotannossa pyritään vähentämään. Esimerkkejä tästä ovat vuoden 2005 aikana tehdyt ensimmäiset toimitukset täysautomaattisista vanerilevyjen kittauslinjoista ja vaahtoliimaukseen perustuvasta vanerin ladontateknologiasta. Vaahtoliimaus vähentää merkittävästi liiman kulutusta.

Rauten omassa tuotannossa pyritään jatkuvasti vähentämään energiankulutusta ja jätettä sekä samalla myös kehittämään työympäristöä turvallisemmaksi. Tavoitteena on luoda hyvä ja tuottava työympäristö sekä löytää tehokkaimmat ja laadukkaimmat tuotantotavat. Rauten tuotteiden valmistusprosesseja on kehitetty investoimalla uuteen teknologiaan ja vähentämällä ympäristöä kuormittavia työvaiheita.

Sekä Nastolan että Jyväskylän tuotantolaitoksilla on voimassaolevat laatu- ja ympäristösertifikaatit. Myös yhteistyökumppani- ja alihankkijaverkoston toiminta ja eettiset periaatteet tarkastetaan järjestelmällisesti.

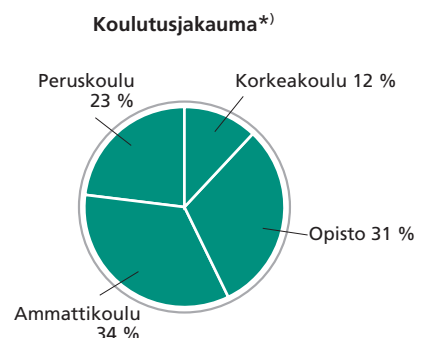
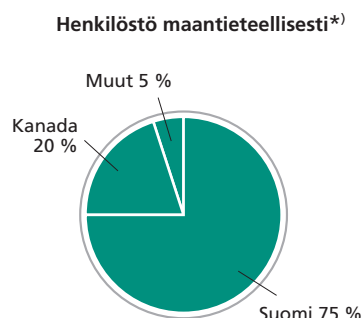
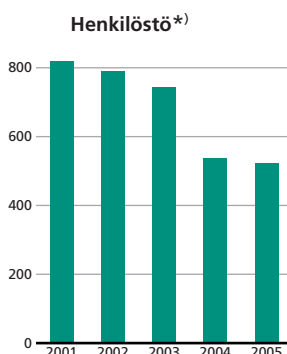

^{*)}Toistaiseksi voimassa olevat työsuhteet 31.12.

Tilinpäätös 2005

Hallituksen toimintakertomus	17
Konsernitilinpäätös	
Tuloslaskelma	21
Tase	22
Rahavirtalaskelma	23
Laskelma konsernin oman pääoman muutoksista	24
Siirtyminen IFRS-tilinpäätökseen	25
Liitetiedot	31
Emoyhtiön tilinpäätös	
Tuloslaskelma	51
Tase	52
Rahavirtalaskelma	53
Liitetiedot	54
Konsernin tunnusluvut	60
Tunnuslukujen laskentaperiaatteet	62
Osakkeet ja osakkeenomistajat	63
Hallituksen voitonjakoehdotus	67
Tilintarkastuskertomus	67

Hallituksen toimintakertomus

Konsernin tilikauden 2005 liikevaihto 108,6 miljoonaa euroa (73,1 M€) kasvoi 49 prosenttia. Konsernin liiketulos oli 4,4 miljoonaa euroa (3,6 M€). Rahoitustuotot ja -kulut olivat 1,1 miljoonaa euroa (0,3 M€). Tulos ennen veroja oli 5,5 miljoonaa euroa (3,9 M€) ja tilikauden tulos 4,0 miljoonaa euroa (4,8 M€). Osakekohtainen tulos jatkuvista toiminnoista oli laimentamattomana 1,09 euroa (0,71€).

Markkinat

Asiakasteollisuuksien markkinatilanne, kapasiteetin käyttöaste, tilauskanta sekä tuotteiden hinnat olivat päämarkkina-alueilla hyvällä tasolla koko vuoden. Hyvää kysyntää ylläpitivät pääasiallisesti maailmantalouden kasvun synnyttämä aktiivisuus rakentamisessa ja kuljetusliikenteessä.

Vaneriteollisuuden investointikysyntä oli aktiivista läpi vuoden. Olemassa olevan kapasiteetin tehostamiseen ja tuotannon optimointiin tähtäävien modernisointityyppisten hankkeiden voimakkaasti kasvanut kysyntä tasaantui loppuvuodesta ja painopiste siirtyi suurempien, uutta kapasiteettia synnyttävien hankkeiden suuntaan.

Euroopassa uusimman vaneriteknologian kysyntä oli vilkasta. Pohjois-Amerikassa vaneritehtaat investoivat olemassa olevan tuotannon tehostamiseen ja puulevyjen laatutason nostamiseen. Venäjällä suurten hankkeiden suunnittelu jatkui aktiivisena, mutta isoja hankkeita ei vielä käynnistynyt. Kaakkois-Aasiassa investointikysynnässä nähtiin vuoden loppupuolella vilkastumisen merkkejä. Kiinassa modernin teknologian kysyntä pysyi hiljaisena. Muutamia hankkeita oli suunnitteluvaiheessa, mutta valtaosa levytuotannosta nojaa edelleen hyvin perinteisiin valmistusmenetelmiin. Etelä-Amerikan istutusmetsäalueella Chilessä käynnistyi yksi vaneritehdas-hanke. Australiassa ja Uudessa-Seelannissa on edelleen suunnitteluvaiheessa tehdaslaajuisia hankkeita, joiden toteutuminen ja ajoitus ovat kuitenkin epävarmoja.

LVL-teollisuuden tuotantokapasiteetti kasvaa. Suunnitteluvaiheessa on ollut pitkään useita kapasiteettia kasvattavia hankkeita Pohjois-Amerikassa ja eteläisen pallonpuoliskon istutusmetsäalueilla. Vuonna 2005 käynnistyi yksi merkittävä LVL-tehdaslaajennushanke Suomessa.

Lastulevyn ja MDF-levyn pinnoitusteknologian kysyntä oli vilkasta. Hankkeita oli suunnitteluvaiheessa pääasiassa Euroopassa. Parkettiteollisuuden investointikysyntä pysyi alhaisella tasolla huolimatta lopputuotteen hyvästä markkinatilanteesta.

Eri asiakasteollisuuksien korkean käyttöasteen, kireän kilpailun ja kohoavien tuotantokustannusten takia kysyntä järjestelmälliselle ja toimintaa parantavalle kunnossapidolle oli vilkasta.

Uudet tilaukset ja markkina-asema

Rauten puutuoteteknologialiiketoiminta muodostuu projektitoimituksista ja teknologiapalveluista. Projektitoimitukset kattavat kokonaiset tehtaat, tuotantolinjat sekä yksittäiset koneet ja laitteet. Teknologiapalveluihin kuuluvat kunnossapito, varaosapalvelut, modernisoinnit, konsultointi, koulutus ja kunnostettujen koneiden kauppa.

Rauten saamien uusien projektitilausten määrä vuonna 2005 oli 109 miljoonaa euroa (68 M€). Merkittävimmät uudet tilaukset olivat havuvaneritehtaan konekanta Chileen ja LVL-tehdaslaajennus Suomeen. Muut tilaukset liittyivät pääosin vaneriteollisuuden olemassa olevan tuotantokapasiteetin modernisointeihin.

Vuonna 2005 Raute vahvisti johtavaa markkina-asemaansa erityisesti Etelä-Euroopan poppelia raaka-aineenaan käyttävässä vaneriteollisuudessa. Konenäkö- ja kuivausteknologian kilpailuasema oli vahva erityisesti Pohjois-Amerikan länsirannikolla, jossa vaneriteollisuus uusi useita kuivauslinjoja. Edellisenä vuonna markkinoille tuotu uuden sukupolven sorvauslinja sai erittäin hyvän vastaanoton. Sorvausteknologialla tehtiin päänavaus myös Brasiliaan, jossa vaneriteollisuus on toistaiseksi pääosin pitäytynyt paikallisessa teknologiassa. Tehdaslaajuinen tilaus Chileen oli viimeisin osoitus Rauten johtavasta markkina-asemasta vaneriteollisuuden teknologian kokonaistoimittajana.

Raute vahvisti kilpailuasemaansa myös teknologiapalvelujen toimittajana. Vuonna 2005 teknologiapalvelujen asiakas-kunta laajeni ja sopimusasiakkaiden määrä kasvoi.

Liikevaihto ja tilauskanta

Raute-konsernin tilikauden 2005 liikevaihto 108,6 miljoonaa euroa (73,1 M€) kasvoi edelliseen vuoteen verrattuna 49 prosenttia.

Vuoden 2005 liikevaihdosta Suomen osuus oli 28 prosenttia (11 %). Kasvu syntyi LVL-tehtaan laajenuksesta ja levynkäsitteilyteknologian ensiasennuksista. Muun Euroopan osuus laski 12 prosenttiin (18 %) huolimatta markkina-aseman vahvistumisesta Etelä-Euroopan poppelia-alueella. Pohjois-Amerikan liikevaihdon osuus kasvoi 27 prosenttiin (21 %) länsirannikon kuivausteknologia-

toimitusten ansiosta. Venäjän toimitukset koostuivat yksittäisistä tuotantolinjoista ja Venäjän osuus liikevaihdosta laski 14 prosenttiin (21 %). Aasian osuudessa 7 prosenttia (5 %) alkoivat näkyä loppuvuoden aikana saadut uudet tilaukset. Saatua tehdaslaajuinen tilaus Chileen ei vielä näkynyt muiden markkina-alueiden 12 prosentin (24 %) osuudessa.

Teknologiapalvelujen liikevaihto 23,5 miljoonaa euroa (17,4 M€) kehittyi tavoitteiden mukaisesti. Kasvu oli voimakkainta Suomessa (69 %) ja Pohjois-Amerikassa (51 %). Myös Euroopassa (25 %) ja Venäjällä (27 %) kasvu oli hyvällä tasolla.

Tilaukset vuoden 2005 lopussa 55 miljoonaa euroa (35 M€) oli vahva.

Tulos ja kannattavuus

Konsernin liike-tulos 4,4 miljoonaa euroa (3,6 M€) ja tulos jatkuvista toiminnoista ennen veroja 5,5 miljoonaa euroa (3,9 M€) kasvoivat selvästi edelliseen vuoteen verrattuna. Tilikauden voitto oli 4,0 miljoonaa euroa (4,8 M€). Vertailuvuoden 2004 voittoon sisältyi 2,1 miljoonan euron tulos lopetetuista toiminnoista ja niiden myyntivoitosta sekä 1,1 miljoonan euron eläkejärjestelyihin liittyvä kertaluonteinen tuotto ennen veroja. Vuoden 2005 operatiivista toimintaa kuvaava vertailukelpoinen voitto ilman kertaluonteisia eriä 4,0 miljoonaa euroa (2,0 M€) kasvoi kaksinkertaiseksi.

Vuoden 2005 tuloksen paraneminen johtui pääosin hyvän markkinatilanteen myötä kasvaneesta liikevaihdosta ja aikaisempina vuosina toteutettujen uudelleenjärjestelyjen ansiosta parantuneesta kustannustehokkuudesta. Liiketoiminnan merkittävä kasvu vuonna 2005 asetti toimintaprosesseille ja kumppanuusverkostolle suuria haasteita. Alihankinnan hintoja nosti Suomen metalliteollisuuden yleisesti hyvä kuormitustilanne. Kustannuspaineita synnytti tuotantokustannuksissa myös raaka-aineiden, erityisesti teräksen, maailmanmarkkinahintojen nousu. Myös muutamissa projekteissa ensitoimitusten yhteydessä tehty tuotekehitysluonteinen viimeistelytyö alensi kannattavuutta loppuvuoden aikana. Pohjois-Amerikan liiketoiminnan tulos parani huolimatta alkuvuoden Yhdysvaltain ja Kanadan dollarien matalasta kurssitasosta euroa vastaan.

Tilikauden liikevaihtoa ja liike-tulosta rasitti lisäksi 0,7 miljoonan euron (+0,4 M€) suuruinen IFRS:n mukainen Pohjois-Amerikan projektisaataviin liittyvä valuuttasuojaussopimusten arvostus. Liike-tulosta paransi eläkesäätiön purkamisen yhteydessä vapautuneen ylikatteen palautus 0,4 miljoonaa euroa.

Osakekohtainen tulos jatkuvista toiminnoista oli laimentamattomana 1,09 euroa (0,71 €) ja laimennettuna 1,07 euroa (0,71 €). Sijoitetun pääoman tuotto oli 21 pro-

senttia (25 %, sisältäen lopetetut toiminnot) ja oman pääoman tuotto 16 prosenttia (20 %, sisältäen lopetetut toiminnot).

Toiminnan kehittäminen

Alansa johtavan teknologiatoimittajan asemaa ylläpidettiin jatkamalla panostusta tuotekehitykseen ja osaamiseen. Tuotekantaa puutuotetoimialalla kasvatettiin hankkimalla ohutviulun valmistuksessa käytettävien tuotantokoneiden teknologiaa.

Raute jatkoi keskittymistä ydinosaamisensa. Kumppanuusverkostoa ja omien tuotantoyksiköiden välistä työnjakoa kehitettiin edelleen vastaamaan kasvanutta toiminnan tasoa. Päätuotantoyksikössä Nastolassa kannattavuutta ja kilpailukykyä parannettiin ulkoistamalla mekaniikan detailjisuunnittelu ja supistamalla omaa osavalmistusta sekä lisäämällä panostusta kokoonpano-, asennus-, käyttöön- otto- ja kunnossapidon toimintoihin.

Jyväskylän tuotantoyksikön kehittämistä levynkäsittelyn teknologiakeskuksena jatkettiin. Yksikkö liitettiin osaksi Rauten sertifioituja laatu- ja ympäristöjärjestelmiä. Teknologiapalvelujen kehittäminen jatkui. Pietariin perustettiin Raute Service LLC -niminen huolto-yhtiö, joka on tarjonnut varaosa- ja kunnossapitopalveluita Venäjällä toukokuusta alkaen. Myös Pohjois-Amerikan yksikössä panostettiin voimakkaasti kunnossapito- ja modernisointipalvelujen kehittämiseen.

Muutokset tilikauden aikana

Maaliskuussa Raute Oyj osti eläkesäätiöltään 29 prosenttia kiinteistöomistus-yhtiö Eloc Oy:n osakkeista. Kaupan jälkeen Rauten omistusosuus nousi 63 prosenttiin. Eloc Oy:n omaisuus on realisoitu vuoden 2005 aikana ja yhtiön purkaminen on käynnistetty vapaaehtoisen selvitystilan kautta.

Huhtikuussa Raute Oyj osti osakassopimuksen mukaisesti loput 50 prosenttia osakkuusyhtiönsä Mecano Group Oy:n osakkeista. Osakekaupalla ei ollut vaikutusta yhtiön toimintaan.

Raute Oyj siirsi huhtikuussa eläkesäätiössään vakuutatut lisäeläkkeet vakuutus-yhtiöön. Eläkesäätiö asetettiin selvitystilaan ja lopputilitys on laadittu 30.9.2005.

Rahoitus

Konsernin rahoitusasema pysyi vahvana. Gearing oli -41,5 prosenttia (-30,6 %) ja omavaraisuusaste 55,7 prosenttia (56,8 %). Likvidit varat olivat vuoden lopussa 11,4 miljoonaa euroa (9,5 M€) ja korollinen vieras pääoma 0,5 miljoonaa euroa (1,9 M€). Taseen loppusummaa 55,4 miljoonaa euroa (46,2 M€) kasvattivat osatuloutusvaiheessa olevien projektien saamista esittäminen siirtosaamisina ja saatujen ennakkomaksujen kasvu.

Liiketoiminnan rahavirta oli 7,7 miljoonaa euroa (0,3 M€) ja investointien rahavirta -3,0 miljoonaa euroa (7,8 M€). Rahoituksen rahavirta oli -2,9 miljoonaa euroa (-12,1 M€), josta maksetut osingot olivat -1,5 miljoonaa euroa (-3,8 M€).

Raute Oyj:llä on kymmenen miljoonan euron kotimainen yritystodistusohjelma, jonka puitteissa se voi laskea liikkeelle alle vuoden mittaisia yritystodistuksia. Lisäksi yhtiöllä on yhteensä 15 miljoonan euron kahdenkeskiset pitkäaikaiset luottojärjestelysopimukset.

Tutkimus- ja kehitysmenot sekä investoinnit

Tutkimus- ja kehitysmenot 3,6 miljoonaa euroa (3,1 M€) pysyivät korkealla tasolla ja olivat 3,3 prosenttia (4,2 %) konsernin kasvaneesta liikevaihdosta. Kehitys- ja teknologiamenoista on aktivoitu 0,2 miljoonaa euroa (0,5 M€).

Investointien kokonaismäärä oli 3,8 miljoonaa euroa (2,1 M€), josta tytäryhtiöosakkeet olivat 0,8 miljoonaa euroa ja tuotekehitysinvestoinnit 0,6 miljoonaa euroa. Merkittävimmät toimituskyvyn parantamiseen liittyvät investoinnit olivat Nastolan päätuotantoyksikköön hankittu CNC-ohjattu pitkäjyrsinkone sekä Jyväskylän kokoonpanohallin peruskorjaus ja laajennus. Muut investoinnit kohdistuivat pääosin tietotekniikan uusimiseen.

Henkilöstö

Henkilöstön määrä oli vuoden lopussa 533 (543). Henkilöstöstä oli Suomen yhtiöissä 77 prosenttia (78 %), Pohjois-Amerikan yhtiöissä 21 prosenttia (21 %) ja muualla myynti- ja huoltoyksiköissä 2 prosenttia (1 %).

Osakkeet

Raute Oyj:n osakkeiden määrä vuoden 2005 lopussa oli yhteensä 3.814.608 kappaletta, joista K-sarjan osakkeita oli 991.161 kappaletta ja A-sarjan osakkeita 2.823.447 kappaletta. Osakkeenomistajien määrä oli vuoden alussa 921 ja vuoden lopussa 974.

A-sarjan osakkeet noteerataan Helsingin Pörssin päälistalla. Vuoden 2005 aikana osakevaihto oli 1.529.700 kappaletta ja yhteensä 17,1 miljoonan euroa. Vaihdettu määrä vastasi 54 prosenttia A-sarjan osakkeiden määrästä. A-sarjan osakkeen keskiparssi oli 11,24 euroa (8,14 €). Vuoden korkein noteeraus oli 16,42 euroa ja alin 7,60 euroa. Yhtiön markkina-arvo 31.12.2005 oli 54,3 miljoonaa euroa, jossa K-sarjan osakkeet on arvostettu A-sarjan osakkeen 31.12.2005 päätöskurssin 14,24 euroa arvon mukaisesti.

Raute Oyj:n vuoden 1998 optio-ohjelman B-optio-oi-keuksia vaihdettiin vuoden 2005 aikana A-sarjan osakkeiksi yhteensä 1.650 kappaletta. Osakemerkintöjä vastaan osakepääoman korotus 3.300 euroa on merkitty kaupparekisteriin 25.1.2006.

Raute Oyj:llä on Helsingin Pörssin Liquidity Providing (LP) -toiminnan edellytykset täyttävä markkinatakaus-sopimus Nordea Pankki Suomi Oyj:n kanssa.

Osingonjako

Varsinainen yhtiökokous vahvisti 22.3.2005 osingoksi 0,40 euroa osaketta kohti eli yhteensä 1,5 miljoonaa euroa. Osinko maksettiin 5.4.2005.

Omien osakkeiden osto- ja luovutusvaltuutus

Varsinainen yhtiökokous valtuutti 22.3.2005 hallituksen päättämään vuoden määräajaksi enintään 190.730 yhtiön A-sarjan osakkeen hankkimisesta voitonjakoon käytettävissä olevilla varoilla. Hankittuja osakkeita voidaan käyttää, kun luovutukselle on painava taloudellinen syy, kuten yrityskauppojen tai muiden yritysjärjestelyjen rahoittaminen. Valtuutusta ei käytetty vuoden 2005 aikana.

Yhtiöjärjestyksen muutos

Varsinainen yhtiökokous päätti 22.3.2005, että yhtiön nimi on englanniksi Raute Corporation ja ruotsiksi Raute Abp ja että yhtiöjärjestyksen 1 pykälä muutetaan vastaavasti.

Hallitus ja johto

Varsinaisessa yhtiökokouksessa 22.3.2005 valittiin yhtiön hallituksen jäseniksi Jarmo Rytilahti (puheenjohtaja), Sinikka Mustakallio (varapuheenjohtaja), Mika Mustakallio, Panu Mustakallio, Markku Nihti, Pekka Paasikivi ja Heikki Lehtonen.

Toimitusjohtajana on toiminut 16.3.2004 alkaen tekniikan lisensiaatti Tapani Kiiski. Hänen lisäksi konsernin johtoryhmässä ovat vuoden 2005 ajan toimineet talousjohtaja Arja Hakala (toimitusjohtajan sijainen), teknologiasta ja tuotannosta vastaava johtaja Petri Strengell, teknologiapalveluliiketoiminnasta vastaava johtaja Timo Kangas sekä Pohjois-Amerikan toimintojen johtaja Bruce Alexander.

Tilintarkastajat

Raute Oyj:n varsinaisessa yhtiökokouksessa 22.3.2005 valittiin tilintarkastajiksi KHT-tilintarkastajat Kari Mietinen ja Lotta Mäkelä sekä varatilintarkastajaksi KHT-yhteisö PricewaterhouseCoopers Oy.

Liiketoimintariskit

Suhdannekierron vaihteluiden vaikutus liiketoimintaan

Raute toimittaa teknologiaa ja palveluita puutuoteteollisuuden tehtaille. Liiketoiminnalle on luonteenomaista asiakasteollisuuksien investointiaktiiviteetin vaihtelu maailmanlaajuisesti. Projektitoimitusten syklisyyden vaikutusta konsernin tulokseen lievennetään kasvattamalla systemaattisesti teknologiapalvelujen osuutta, kehittämällä alihankintaverkostoa ja keskittymällä itse omaan ydinosaamiseen. Konsernin kasvumahdollisuuksia lisätään ja suhdannekierron vaihteluiden vaikutusta

tasataan pitkällä aikavälillä kehittämällä liiketoimintaa asiakasteollisuuksissa, joissa nykyinen markkinaosuus on pieni, ja kehittämällä tuotteita kokonaan uusille asiakasryhmille kuten ohutviiluteollisuudelle.

Konserni on varautunut projektiliiketoimintaan sitoutuvan käyttöpääoman vaihteluihin yritystodistusohjelmalla ja pitkäaikaisilla luottojärjestelysopimuksilla.

Toimitus- ja teknologiariskit

Rauten liiketoiminnasta pääosa muodostuu erityyppisistä projektitoimituksista, joihin sisältyy aina asiakkaan lopputuotteeseen, tuotantomenetelmiin tai raaka-aineisiin liittyviä asiakaskohtaisia ratkaisuja. Projekti- ja kapasiteettiriskejä hallitaan sertifioidun laatujärjestelmän mukaisilla projektihallinnan menettelyillä.

Raute panostaa tuotekehitykseen ja kehittää jatkuvasti teknologiaratkaisuja vastatakseen kasvaviin asiakastarpeisiin. Uusien ratkaisujen toiminta voidaan testata täysimittaisesti vasta tuotanto-olosuhteissa ensimmäisen asiakastoimituksen yhteydessä. Teknologiariskiä rajataan toimitussopimuksen ehdoissa.

Yhteiskunta ja ympäristö

Ympäristö on yksi konsernin toimintaa ohjaavista neljästä arvosta. Raute pyrkii systemaattisesti kehittämään tuotteidensa ja palveluidensa ympäristömyötäisyyttä sekä vähentämään oman toimintansa ympäristövaikutuksia. Konserni noudattaa hyvän yrityskansalaisuuden periaatetta ottaen huomioon luonnon ja sen suojelemisen sekä ympäröivän yhteiskunnan toimintatavat kunnioittaen paikallisia kulttuureja.

Konsernin omassa toiminnassa ei nähdä merkittäviä ympäristöriskejä, joilla saattaisi olla välitöntä vaikutusta konsernin liiketoimintaan tai taloudelliseen asemaan. Tuotantoyksiköissä Nastolassa ja Jyväskylässä ympäristöasioita hallinnoidaan sertifioidun ympäristöjärjestelmän mukaan. Kanadan tuotantoyksikössä suoritetaan määrajoin ulkopuolisen arvioijan tekemä ympäristökartoitus. Myös yhteistyökumppani- ja alihankkijaverkoston toiminta ja eettiset periaatteet tarkastetaan järjestelmällisesti.

Rauten omassa tuotannossa pyritään jatkuvasti vähentämään energiankulutusta ja jätemääriä ja kehittämään työympäristöä. Rauten omia valmistusprosesseja on kehitetty investoimalla uuteen teknologiaan ja vähentämällä ympäristöä kuormittavia työvaiheita. Vuonna 2005 merkittävin energian kulutukseen liittyvä investointi oli toimistotilojen kiinteistöautomaation uusiminen Nastolassa.

Hallituksen esitys yhtiökokoukselle

Hallitus esittää maaliskuun 22. päivänä 2006 kokoontuvalle varsinaiselle yhtiökokoukselle, että osinkoa jaetaan A- ja K-sarjojen osakkeille 0,60 euroa osaketta kohti eli yhteensä 2,3 miljoonaa euroa. Maksupäivä on 3.4.2006 ja vastaava osingonmaksun täsmäytyspäivä on 27.3.2006.

Näkymät vuodelle 2006

Rauten asiakasteollisuuksien modernisointiluonteisten investointien määrä on tasaantumassa vuoden 2005 voimakkaan kasvuhuipun jälkeen. Vaneri- ja LVL-teollisuuksien investointikysynnän arvioidaan säilyvän suurissa, uutta tuotantokapasiteettia luovissa ja vanhaa kapasiteettia korvaavissa hankkeissa. Rauten kilpailukyky on vahvimmillaan juuri tehdaslaajuisissa hankkeissa. Suurten investointihankkeiden toteutumiseen ja ajoitukseen liittyy kuitenkin suurempaa epävarmuutta kuin modernisointityypisiin hankkeisiin. Tämä voi näkyä voimakkaana vaihteluna Rauten tilauskertymässä. Teknologia- ja palveluiden kasvu tasaa tätä vaihtelua.

Aktiivisimmin vaneri- ja LVL-teollisuus investoivat eteläisellä pallonpuoliskolla Etelä-Amerikassa, Oseaniassa ja Aasiassa, joissa istutusmetsäalueiden puuvarat ovat tulossa enenevässä määrin hyödynnettäviksi lähivuosien aikana ja lisäksi puulevyjen hintataso houkuttelee rakentamaan uutta tuotantokapasiteettia. Tuotantokapasiteetin lisäämistä on odotettavissa lähivuosina myös Venäjällä, jossa on käytettävissä maailman suurimmat hyödyntämättömät puuvarat. Pohjois-Amerikassa vaneriteollisuuden investoinnit pysyvät alhaisella tasolla mutta viilupalkkikapasiteetti kasvaa. Aasiassa alkavaksi enakoitu vaneriteollisuuden modernisointi-investointien positiivinen kehitys on vastapainona muilla markkina-alueilla tapahtuvalle tasaantumiselle.

Vahvan tilauskannan ja vilkkaana jatkuvan teknologian ja palveluiden kysynnän ansiosta näkymät vuodelle 2006 ovat lupaavat. Uudet tuotteet ja palvelut, kumppanuverkoston vahvistaminen sekä oman osaamisen jatkuva kehittäminen parantavat Rauten kilpailukykyä ja kannattavuutta edelleen. Vuonna 2006 liikevaihdon arvioidaan säilyvän edellisen vuoden tasolla ja operatiivisen toiminnan tuloksen paranevan.

Konsernin tuloslaskelma

1 000 euroa

Liitetieto	1.1.-31.12.2005	1.1.-31.12.2004
2,3,4 LIKEVAIHTO	108 627	73 116
Valmiiden ja keskeneräisten tuotteiden lisäys (+) tai vähennys (-)	40	-338
5 Liiketoiminnan muut tuotot	708	823
6 Materiaalit ja palvelut	65 324	36 274
7 Henkilöstökulut	25 387	22 640
10,17,18 Poistot ja arvonalentumiset	2 877	3 002
13 Liiketoiminnan muut kulut	11 384	8 038
Liiketoiminnan kulut yhteensä	104 972	69 954
LIKETULOS	4 403	3 647
14 Rahoitustuotot	1 131	870
14 Rahoituskulut	-73	-558
Osuus osakkuusyhtiöiden tuloksesta		-53
TULOS ENNEN VEROJA JATKUVISTA TOIMINNOISTA	5 461	3 906
15 Tuloverot	-1 423	-1 167
TILIKAUDEN TULOS JATKUVISTA TOIMINNOISTA	4 038	2 739
12 Lopetettujen toimintojen tulos		2 071
TILIKAUDEN TULOS	4 038	4 810
16 Jakautuminen		
Vähemmistölle kuuluva osuus tuloksesta	-114	48
Emoyhtiön omistajille kuuluva osuus tuloksesta	4 152	4 762
16 Osakekohtainen tulos		
Jatkuvista toiminnoista, euroa	1,09	0,71
Lopetetuista toiminnoista, euroa		0,54
16 Laimennettu osakekohtainen tulos		
Jatkuvista toiminnoista, euroa	1,07	0,71*)
Lopetetuista toiminnoista, euroa		0,54*)
Osakkeet		
Oikaistu keskimääräinen kappalemäärä	3 814 608	3 814 608
Oikaistu keskimääräinen kappalemäärä laimennettuna	3 871 703	3 814 608

*) Laimennettu osakekohtainen tulos on esitetty laimentamattoman suuruisena. Optioiden vaikutus vuoden 2004 osakekohtaiseen tulokseen on ollut vahventava.

Konsernin tase

1 000 euroa

Liitetieto	31.12.2005	31.12.2004
VARAT		
Pitkäaikaiset varat		
17 Aineettomat hyödykkeet	2 757	3 070
18 Aineelliset hyödykkeet	13 939	13 246
19 Osuudet osakkuusyhtiöissä		309
20 Myytävissä olevat sijoitukset	395	342
21 Saamiset	48	48
29 Laskennallinen verosaaminen	210	235
Yhteensä	17 349	17 250
Lyhytaikaiset varat		
22 Vaihto-omaisuus	5 026	3 875
4,23 Myyntisaamiset ja muut rahoitusvarat	21 666	14 978
24 Käypään arvoon tulosvaikutteisesti kirjattavat rahoitusvarat	8 975	7 751
25 Rahavarat	2 419	1 779
Yhteensä	38 086	28 383
26 Myytävänä olevat pitkäaikaiset varat		555
2 VARAT YHTEENSÄ	55 435	46 188
OMA PÄÄOMA JA VELAT		
Oma pääoma		
27 Osakepääoma	7 629	7 629
Vararahasto		5 429
Ylikurssirahasto	5 429	
27 Muut rahastot	14	
27 Kertyneet voittovarot	8 699	6 866
27 Tilikauden tulos	4 152	4 762
Emoyhtiön omistajien osuus omasta pääomasta	25 923	24 686
Vähemmistön osuus omasta pääomasta	224	353
Oma pääoma yhteensä	26 147	25 039
Pitkäaikainen vieras pääoma		
28 Varaukset	475	654
29 Laskennallinen verovelka	1 300	1 552
30 Pitkäaikaiset korolliset velat	357	186
Yhteensä	2 132	2 392
Lyhytaikainen vieras pääoma		
28 Varaukset	1 927	692
Tuloverovelat	105	1 085
34 Eläkevelvoitteet	380	76
32 Lyhytaikaiset korolliset velat	176	1 674
33 Saadut ennakomaksut	8 500	2 136
33 Ostovelat ja muut velat	16 068	13 094
Yhteensä	27 156	18 757
OMA PÄÄOMA JA VELAT YHTEENSÄ	55 435	46 188

Konsernin rahavirtalaskelma

1 000 euroa

	1.1.-31.12.2005	1.1.-31.12.2004
LIIKETOIMINNAN RAHAVIRTA		
Myyntistä saadut maksut	108 934	73 167
Liiketoiminnan muista tuotoista saadut maksut	483	494
Maksut liiketoiminnan kuluista	-99 840	-73 572
Rahavirta ennen rahoituseriä ja veroja	9 577	89
Maksetut korot ja maksut muista liiketoiminnan rahoituskuluista	-80	-750
Saadut korot ja muut tuotot liiketoiminnasta	764	1 378
Saadut osingot liiketoiminnasta	56	219
Maksetut välittömät verot	-2 636	-640
LIIKETOIMINNAN RAHAVIRTA (A)	7 681	296
INVESTOINTIEN RAHAVIRTA		
Investoinnit aineellisiin ja aineettomiin hyödykkeisiin	-3 554	-1 629
Tytäryhtiöosakkeiden hankinta	-304	
Tytäryhtiöosakkeiden myynti		7 385
Aineellisten ja aineettomien hyödykkeiden luovutustulot	713	611
Luovutustulot muista sijoituksista	180	1 462
INVESTOINTIEN RAHAVIRTA (B)	-2 965	7 829
RAHOITUKSEN RAHAVIRTA		
Lyhytaikaisten lainojen takaisinmaksut	-1 537	-7 255
Pitkäaikaisten lainojen lisäys	278	-40
Pitkäaikaisten lainojen takaisinmaksut	-66	
Pitkäaikaisten ja lyhytaikaisten saamisten lisäys		-998
Maksetut osingot	-1 526	-3 815
RAHOITUKSEN RAHAVIRTA (C)	-2 851	-12 108
RAHAVAROJEN MUUTOS (A+B+C)	1 865	-3 983
lisäys (+)/vähennys (-)		
RAHAVARAT TILIKAUDEN ALUSSA *)	9 530	13 513
RAHAVARAT TILIKAUDEN LOPUSSA *)	11 395	9 530

*) Rahavaroihin luetaan käypään arvoon tulosvaikutteisesti kirjattavat rahoitusvarat sekä rahat ja pankkisaamiset

Laskelma konsernin oman pääoman muutoksista

1 000 euroa	Osakepääoma	Vararahasto	Ylikurssirahasto	Muut rahastot	Kurssierot	Kertyneet voittovarot	Emoyhtiön osakkeille kuuluva osuus omasta pääomasta	Vähemmistöosuus omasta pääomasta	YHTEENSÄ
YHTEENSÄ 31.12.2003 FAS	7 629	5 429			565	9 690	23 313	0	23 313
IFRS1 vaikutus omaan pääomaan	-	-			-	51	51	-	51
YHTEENSÄ 01.01.2004 IFRS	7 629	5 429	0	0	565	9 741	23 364	0	23 364
Omaan pääomaan kirjattujen tai sieltä pois siirrettyihin eriin liittyvät verot						38	38		38
Muu lisäys / vähennys					337		337	305	642
YHTEENSÄ	7 629	5 429	0	0	902	9 779	23 739	305	24 044
Tilikauden voitto						4 762	4 762	48	4 810
YHTEENSÄ	7 629	5 429	0	0	902	14 541	28 501	353	28 854
Omien osakkeiden hankinta									
Osingonjako						-3 815	-3 815		-3 815
YHTEENSÄ 31.12.2004 IFRS	7 629	5 429	0	0	902	10 726	24 686	353	25 039
Omaan pääomaan kirjattujen tai sieltä pois siirrettyihin eriin liittyvät verot									
Muu lisäys / vähennys		-5 429	5 429	14	-1 435	32	-1 389	-15	-1 404
YHTEENSÄ	7 629	0	5 429	14	-533	10 758	23 297	338	23 635
Tilikauden voitto/tappio						4 152	4 152	-114	4 038
Muu lisäys / vähennys									
YHTEENSÄ	7 629	0	5 429	14	-533	14 910	27 449	224	27 673
Omien osakkeiden hankinta									
Osingonjako						-1 526	-1 526		-1 526
YHTEENSÄ 31.12.2005 IFRS	7 629	0	5 429	14	-533	13 384	25 923	224	26 147

Siirtyminen IFRS-tilinpäätökseen

Raute Oyj siirtyi 1.1.2005 taloudellisessa raportoinnissaan kansainvälisten IFRS-standardien (International Financial Reporting Standards) mukaisiin laskenta- ja tilinpäätösperiaatteisiin ja julkaisi 26.4.2005 pörssitiedotteen siirtymisestä. Siirtymispäivä IFRS-standardeihin oli 1.1.2004. Vuoden 2005 osavuositiedot on laadittu IFRS-standardien kirjaamis- ja arvostusperiaatteita noudattaen.

Konserni on soveltanut IFRS 1 -siirtymästandardia, joka sallii vaihtoehtoja standardien soveltamisessa, sekä vertailuvoiteen IFRS 5 -standardia. Suurimmat positiiviset muutokset omaan pääomaan syntyivät kehittämiskulujen aktivoinnista sekä saamisesta etuuspohjaisesta eläkejärjestelystä Raute Oyj:n Eläkesäätiössä. Omaa pääomaa alensivat laskennallinen velka TEL:n etuuspohjaisesta työkyvyttömyyseläkkeestä, tuloutusperiaatteiden täsmennykset sekä kiinteistöjen arvonorotuksista tehdyt poistot. Liiketoiminnan valuuttamääräisiin myyntisaataviin liittyvät termiinisopimusten IFRS-periaatteiden mukaisella arvostamisella on ollut vaikutusta konsernin tulokseen tilinpäätöksestä 2004 lähtien.

IFRS-tilinpäätöskäytäntöön siirtyminen pienensi suomalaisen tilinpäätöskäytäntöön verrattuna Rauten tilikauden 2004 liikevaihtoa 8,0 miljoonalla eurolla ja liiketulosta 1,5 miljoonalla eurolla. Vaikutus voittoon oli +0,8 miljoonaa euroa ja taseen loppusummaan +1,0 miljoonaa euroa. Vuoden 2004 IFRS-luvuissa esitetty jatkuva toiminta on vertailukelpoinen Rauten nykyisen liiketoiminnan 'puutuoteteknologia' kanssa.

Vuoden 2004 IFRS:n mukainen ja nykyiseen liiketoimintaan vertailukelpoinen liikevaihto oli 73,1 miljoonaa euroa ja liiketulos oli 3,6 miljoonaa euroa. Liiketulokseen sisältyi eläkejärjestelyihin liittyvä tulosta parantava, vuoden 2004 neljännen neljänneksen tulokseen kirjattu 1,1 miljoonan euron kertaluonteinen erä. Tulos ilman edellä mainittua kertaluonteista erää ja veroja oli 2,8 miljoonaa euroa. Jatkuvien toimintojen tulos ennen veroja oli 2,9 miljoonaa euroa ja tulos verojen jälkeen 2,7 miljoonaa euroa.

Punnitus- ja annostusteknologioliiketoiminta on vuoden 2004 IFRS-luvuissa käsitelty lopetettuna toimintona, mikä pienensi suomalaisen tilinpäätöksen mukaista liikevaihtoa 7,4 miljoonaa euroa ja liiketulosta 3,0 miljoonaa euroa. Lopettujen toimintojen tulos ennen veroja oli 3,0 miljoonaa euroa ja verojen jälkeen 2,1 miljoonaa euroa.

Keskeiset vaikutukset laadintaperiaatteisiin

Seuraavilla laadintaperiaatteiden muutoksilla oli vaikutusta konsernin raportointiin:

1 Aineettomat hyödykkeet (IAS 38)

Kehittämismenot, jotka aiheutuvat uusien tai kehittyneempien tuotteiden suunnittelusta, aktivoidaan siitä lähtien, kun tuote on teknisesti toteutettavissa, se voidaan hyödyntää kaupallisesti ja tuotteesta odotetaan saatavan vastaista taloudellista hyötyä. Kehittämismenojen taloudelliseksi vaikutusajaksi on arvioitu kolme vuotta. Kehittämismenojen aktivointi on aloitettu avaavassa taseessa noudattaen IAS 38 -standardia.

Jäljellä olevat osuudet liikearvoista, jotka liittyvät Mecano Group Oy:n yrityskaupassa vuonna 1999 hankittuun konenäköteknoologiaan ja Jymet-Engineering Oy:n yrityskaupassa vuonna 2000 hankittuun levynkäsittelyteknoologiaan muodostuvat ostetuista teknologioista, jotka täyttävät IAS 38 vaatimukset aineettomalle hyödykkeelle. Kyseiset erät on luokiteltu uudelleen aineettomaksi hyödykkeeksi.

2 Aineelliset käyttöomaisuushyödykkeet (IAS 16)

Tiettyjen kiinteistöjen alkuperäiseen hankintamenuon sisältyy suomalaisen tilinpäätöskäytännön mukaisesti kirjattuja arvonorotuksia. Rakennusten arvonorotuksista on tehty takautuvasti poistot hankintahetkestä alkaen noudattaen IFRS 1 -standardia.

Osa kiinteistöistä on luokiteltu myytävänä oleviksi pitkäaikaisiksi varoiksi. Poistojen tekeminen näiden kiinteistöjen osalta on lopetettu siinä vaiheessa, kun luokittelusta on päätetty.

Asunto-osakeyhtiöiden osakkeet on luokiteltu uudelleen myytävänä oleviksi pitkäaikaisiksi varoiksi.

3 Osuudet osakkuusyhtyksissä (IAS 28)

Osakkuusyhtiö Eloc Oy on yhdistelty avaavaan taseeseen 1.1.2004 pääomaosuusmenetelmällä. Vastaava yhdistely on tehty 1.1.2004 alkaen suomalaisen tilinpäätöskäytännön mukaisessa raportoinnissa.

4 Työsuhde-etuudet (IAS 19)

Konsernilla on maksu- ja etuus pohjaisia eläkejärjestelyjä.

Etuus pohjaisia eläkejärjestelyjä ovat Suomen TEL -eläkejärjestelmään sisältyvä työkyvyttömyyseläke sekä Raute Oyj:n Eläkesäätiön kautta hoidettu vapaaehtoinen eläkejärjestely. Ulkomaisten tytäryhtiöiden eläkejärjestelyt on luokiteltu IFRS:ssä maksupohjaisiksi järjestelyiksi.

Eläkejärjestelyt raportoidaan IAS 19 -standardin mukaisesti. Etuus pohjaisten eläkejärjestelyiden kattamattomat vastuut lisäävät konsernin vierasta pääomaa. Mikäli etuus pohjaisissa eläkejärjestelyissä on vastuuta ylittäviä varoja, ylikatettu osuus lisää konsernin varoja. Eläkemenot kirjataan kuluksi vakuutusmatemaattisten laskelmien perusteella.

5 Vaihto-omaisuus (IAS 2)

Vaihto-omaisuuden hankintamenuon on lisätty välittömästi tuotannon määrästä aiheutuva osuus kiinteistä ja muuttuvista yleismenoista.

6 Laskennalliset verovelat ja -saamiset (IAS 12)

Laskennalliset verot on kirjattu IAS 12 -standardin mukaisesti. Suurimmat väliaikaiset erot syntyvät kehittämismenojen aktivoinnista ja etuus pohjaisista eläkejärjestelyistä. Laskennalliset verot on laskettu 29 %:n mukaisena vuoden 2004 aikana ja 26 %:n mukaisena 31.12.2004. Ulkomaisten tytäryhtiöiden tappioista ei ole varovaisuuden periaatetta noudattaen kirjattu laskennallisia verosaamisia.

7 Rahoitusinstrumentit (IAS 32, IAS 39)

Rahoitusvarat on luokiteltu IFRS-standardien edellyttämällä tavalla käypään arvoon tulosvaikutteisesti kirjattaviin rahoitusvaroihin, myytävissä oleviin sijoituksiin sekä muihin saamisiin ja lainoihin.

Johdannaisinstrumentit on arvostettu käypään arvoon tulosvaikutteisesti.

8 Tuotot (IAS 18)

Raute on vuodesta 2001 lähtien noudattanut pitkäaikaisprojektien osalta valmiusasteenmukaista tuloutusta. Projektien tuloutusajankohtaa (100 %:n valmiusaste) on tarkennettu vastaamaan IAS 18 -standardia. Projektit tuloutetaan kokonaisuudessaan, kun omistukseen liittyvät riskit ja edut siirtyvät ostajalle. Tuloutusajankohdan tarkentaminen vaikuttaa taseessa mm. siirtosaatavien, ennakkomaksujen ja pakollisten varausten määrään.

9 Myytävänä olevat pitkäaikaiset varat (IFRS 5)

Raute on myynyt aiemmin Raute Precision -liiketoimintaryhmänä raportoidun punnitus- ja annostusteknologialiiketoiminnan 24.2.2004. Avaavassa IFRS -taseessa 1.1.2004 punnitus- ja annostusteknologialiiketoiminta on luokiteltu lopetetuksi toiminnoksi ja sen varat ja velat on esitetty erillään taseen muista varoista ja veloista. Liiketoiminnan tulos ja myyntivoitto on esitetty tuloslaskelmassa lopetettuna toimintona.

10 Segmenttiraportointi

Rauten ensisijainen raportointisegmentti on liiketoimintasegmentti. Nykyinen liiketoiminta Raute Precision -liiketoiminnan myynnin jälkeen kuuluu kokonaisuudessaan puutuoteteknologiasegmenttiin.

Toissijainen raportointisegmentti on maantieteellinen ja-kauma. Maantieteellisen segmentin muodostaa markkina-alue, joka muodostaa yli 10 % konsernin liikevaihdosta.

Avaava tase 1.1.2004

1 000 euroa					
Viite	FAS 1.1.2004	Lopetetut toiminnot	IFRS vaikutus	IFRS 1.1.2004	
VARAT					
Pitkäaikaiset varat					
1	Aineettomat hyödykkeet	769	-222	1 944	2 491
	Liikearvo	779	-111	-668	0
2	Aineelliset käyttöomaisuushyödykkeet	17 883	-1 653	-1 035	15 196
3	Osuudet osakkuusyrityksissä	2 103		-73	2 030
2	Myytavissä olevat sijoitukset	535		-112	423
	Saamiset	48			48
6	Laskennalliset verosaamiset			544	544
	Yhteensä	22 117	-1 985	601	20 733
Lyhytaikaiset varat					
5	Vaihto-omaisuus	5 728	-1 672	228	4 284
4,8	Myyntisaamiset ja muut saamiset	22 153	-9 833	-1 049	11 271
	Käypään arvoon tulosvaikutteisesti				
7	kirjattavat rahoitusvarat	11 500		184	11 684
	Rahavarat	2 012	-91		1 921
	Yhteensä	41 393	-11 596	-636	29 161
9	Myytävänä olevat pitkäaikaiset varat		13 581	671	14 252
	VARAT YHTEENSÄ	63 510	0	635	64 145
OMA PÄÄOMA JA VELAT					
Oma pääoma					
	Osakepääoma	7 629			7 629
	Vararahasto	5 429			5 429
	Kertyneet voittovarot	12 958		51	13 009
	Tilikauden tulos	-2 703			-2 703
	OMA PÄÄOMA YHTEENSÄ	23 313		51	23 364
Vähemmistöosuus					
Pitkäaikaiset velat					
6	Laskennalliset verovelat	1 172	-135	584	1 622
8	Varaukset			477	477
	Pitkäaikaiset korolliset velat	252			252
	Yhteensä	1 424	-135	1 061	2 351
Lyhytaikaiset velat					
8	Ostovelat ja muut velat	27 765	-8 811	-1 665	17 289
4	Eläkevelvoitteet			1 197	1 197
8	Varaukset	1 985	-441	-9	1 535
	Lyhytaikaiset korolliset velat	9 023			9 023
	Yhteensä	38 773	-9 252	-477	29 044
	Myytävänä oleviin pitkäaikaisiin				
9	omaisuuseriin liittyvät velat		9 387		9 387
	VELAT YHTEENSÄ	40 197	0	584	40 781
	OMA PÄÄOMA JA VELAT YHTEENSÄ	63 510	0	635	64 145

Tase 31.12.2004

1 000 euroa

Viite	FAS 31.12.2004	IFRS vaikutus	IFRS 31.12.2004	
VARAT				
Pitkäaikaiset varat				
1	Aineettomat hyödykkeet	1 365	1 705	3 070
	Liikearvo	407	-407	0
2	Aineelliset käyttöomaisuushyödykkeet	14 156	-910	13 246
3	Osuudet osakkuusyrityksissä	309		309
2	Myytavissä olevat sijoitukset	424	-82	342
	Saamiset	48		48
6	Laskennalliset verosaamiset		235	235
	Yhteensä	16 709	541	17 250
Lyhytaikaiset varat				
5	Vaihto-omaisuus	3 650	225	3 875
4,8	Myyntisaamiset ja muut saamiset	15 304	-326	14 978
	Käypään arvoon tulosvaikutteisesti			
7	kirjattavat rahoitusvarat	7 712	39	7 751
	Rahavarat	1 779		1 779
	Yhteensä	28 445	-62	28 383
9	Myytäväinä olevat pitkäaikaiset varat		555	555
	VARAT YHTEENSÄ	45 154	1 034	46 188
OMA PÄÄOMA JA VELAT				
Oma pääoma				
	Osakepääoma	7 629		7 629
	Vararahasto	5 429		5 429
	Kertyneet voittovarot	6 815	51	6 866
	Tilikauden tulos	3 945	817	4 762
	OMA PÄÄOMA YHTEENSÄ	23 818	868	24 686
	Vähemmistöosuus	353		353
Pitkäaikaiset velat				
6	Laskennalliset verovelat	1 048	504	1 552
8	Varaukset		654	654
	Pitkäaikaiset korolliset velat	186		186
	Yhteensä	1 234	1 158	2 392
Lyhytaikaiset velat				
8	Ostovelat ja muut velat	16 247	68	16 315
4	Eläkeveloitteet		76	76
8	Varaukset	1 828	-1 136	692
	Lyhytaikaiset korolliset velat	1 674		1 674
	Yhteensä	19 749	-992	18 757
	Myytäväinä oleviin pitkäaikaisiin omaisuuseriin liittyvät velat			
	VELAT YHTEENSÄ	20 983	166	21 149
	OMA PÄÄOMA JA VELAT YHTEENSÄ	45 154	1 034	46 188

Tuloslaskelma 1.1. - 31.12.2004

1 000 euroa	FAS 2004	Lopetut toiminnot	IFRS vaikutus	IFRS 2004
LIKEVAIHTO	81 166	-7 398	-652	73 116
Liiketoiminnan muut tuotot	3 775	-2 952		823
Liiketoiminnan kulut	-77 103	7 311	2 502	-67 290
Poistot ja arvonalentumiset	-2 712	87	-377	-3 002
LIKETULOS	5 126	-2 952	1 473	3 647
Rahoitustuotot ja -kulut	651	35	-374	312
Osuus osakkuusyhtiön tuloksesta			-53	-53
TULOS ENNEN VEROJA	5 777	-2 917	1 046	3 906
Verot	-1 784	846	-229	-1 167
TULOS JATKUVISTA TOIMINNOISTA	3 993	-2 071	817	2 739
TULOS LOPETETUISTA TOIMINNOISTA				2 071
Vähemmistöosuus tuloksesta	-48			-48
TILIKAUDEN TULOS	3 945		817	4 762

Tunnusluvut

	FAS 31.12.2004	IFRS 31.12.2004
Tulos per osake jatkuvista liiketoiminnoista :		
Laimentamaton, euroa		0,71
Laimennusvaikutuksella oikaistu, euroa		0,71
Tulos per osake lopetetuista liiketoiminnoista :		
Laimentamaton, euroa		0,54
Laimennusvaikutuksella oikaistu, euroa		0,54
Oma pääoma per osake, euroa	6,24	6,47
Sijoitetun pääoman tuotto %, ROI	22,0	25,2
Oman pääoman tuotto %, ROE	16,8	19,9
Omavaraisuusaste %	56,2	56,8
Gearing %	-31,6	-30,6
Tilaukanta, 1 000 euroa	32 199	35 417

Laskelma konsernin oman pääoman muutoksista

1 000 euroa	Osake- pääoma	Vara- rahasto	Kurssi- ja muuntoerot	Kertyneet voittovarot	YHTEENSÄ
OMA PÄÄOMA 1.1.2004 FAS	7 629	5 429	565	9 690	23 313
IFRS:n käyttöönoton vaikutukset				51	
OMA PÄÄOMA 1.1.2004 IFRS	7 629	5 429	565	9 741	23 364
Tilikauden tulos				4 762	
Osingonjako				-3 815	
Muuntoerot			375		
OMA PÄÄOMA 31.12.2004	7 629	5 429	940	10 688	24 686

Oman pääoman täsmäytyslaskelma

	VIITE	31.12.2004	30.9.2004	30.6.2004	31.3.2004	1.1.2004
Oma pääoma FAS:n mukaan		23 818	22 617	22 335	21 612	23 313
IFRS:n käyttöönoton vaikutukset:						
Kehittämismenot	1	1 299	1 157	1 185	1 230	1 276
Rakennusten poistot	2	-366	-352	-356	-408	-475
Eläkejärjestelyt	4	419	-695	-688	-681	-673
Vaihto-omaisuus	5	224	331	308	214	228
Laskennalliset verovelat ja -saamiset	6	-318	178	165	132	-40
Rahoitusinstrumentit	7	462	298	181	379	415
Myyntiin tuloutusajankohdan muutos	8	-830	-1 352	-1 246	-1 235	-607
Muut IFRS -oikaisut	3	-22				-73
Oikaisut omaan pääomaan yhteensä		868	-435	-451	-369	51
Oma pääoma IFRS:n mukaan		24 686	22 182	21 884	21 243	23 364

Tilikauden tuloksen täsmäytyslaskelma

	VIITE	2004	1-9/2004	1-6/2004	1-3/2004
Tilikauden tulos FAS:n mukaan		3 945	3 318	2 878	2 275
IFRS käyttöönoton vaikutukset:					
Kehittämismenot	1	23	-119	-91	-46
Rakennusten poistot	2	123	123	119	67
Eläkejärjestelyt	4	1 092	-22	-15	-8
Vaihto-omaisuus	5	-4	103	80	-14
Laskennalliset verovelat ja -saamiset	6	-278	218	205	172
Rahoitusinstrumentit	7	47	-117	-234	-36
Myyntiin tuloutusajankohdan muutos	8	-223	-745	-639	-627
Muut IFRS -oikaisut	3	37	73	73	73
Oikaisut tulokseen yhteensä		817	-486	-502	-419
Tilikauden tulos IFRS:n mukaan		4 762	2 832	2 376	1 856

Konsernin tuloskehitys vuosineljänneksittäin

1 000 euroa		2004	2004	2004	2004	2004
FAS 1.1. -31.12.2004	2004	10-12	7-9	4-6	1-3	
Liikevaihto	81 166	20 538	18 708	15 799	26 121	
Liiketulos	5 126	350	683	787	3 306	
Tilikauden tulos	3 945	627	440	603	2 275	
IFRS 1.1. - 31.12.2004		10-12	7-9	4-6	1-3	
Jatkuvat toiminnot						
Liikevaihto	73 116	21 940	18 053	16 243	16 880	
Liiketulos	3 647	2 324	569	791	-37	
Tulos jatkuvista toiminnoista	2 739	1 832	448	612	-153	
Tulos lopetetuista toiminnoista	2 071	113			1 958	
Tilikauden tulos	4 810	1 945	448	612	1 805	
Tuloksen jakautuminen						
Vähemmistöosuus	+48	+15	-8	+92	-51	
Emoyhtiön omistajille kuuluva osuus	4 762	1 930	456	520	1 856	

Konsernitilinpäätöksen liitetiedot

PERUSTIEDOT

Raute-konserni (myöhemmin 'konserni') on maailmanlaajuisesti toimiva teknologyritys, jonka liiketoiminnan ydinalueen muodostavat viilupohjaisten puutuotteiden tuotantoprosessit. Projektitoimitukset käsittävät kokonaisia tehtaita, tuotantolinjoja sekä yksittäisiä koneita. Kokonaispalvelukonseptin teknologiapalveluihin kuuluvat varaosa-, kunnossapito- ja modernisointipalvelut sekä asiakkaan liiketoiminnan kehittämiseen liittyvät palvelut.

Konsernin emoyhtiö on suomalainen, Suomen lakien mukaan perustettu julkinen osakeyhtiö Raute Oyj (Y-tunnus FI01490726), jonka A-sarjan osakkeet noteerataan Helsingin Pörssin päälistalla ryhmässä Teollisuustuotteet ja -palvelut. Raute Oyj:n kotipaikka on Lahti. Rekisteröity käyntiosoite on Rautetie 2, 15550 Nastola ja postiosoite on PL 69, 15551 NASTOLA.

LIITETIEDOT

1 TILINPÄÄTÖKSEN LAATIMISPERIAATTEET

Laatimisperusta

Tämä on konsernin ensimmäinen tilinpäätös, joka on laadittu kansainvälisten tilinpäätösstandardien (International Financial Reporting Standards) mukaisesti ja sitä laadittaessa on noudatettu 31.12.2005 voimassaolevia IAS- ja IFRS-standardeja sekä SIC- ja IFRIC-tulkintoja. Kansainvälisillä tilinpäätösstandardeilla tarkoitetaan Suomen kirjanpitolaisissa ja sen nojalla annetuissa säännöksissä EU:n asetuksessa (EY) N:o 1606/2002 säädetyn menettelyn mukaisesti EU:ssa sovellettaviksi hyväksytyjä standardeja ja niistä annettuja tulkintoja. Konsernitilinpäätöksen liitetiedot ovat myös suomalaisen kirjanpito- ja yhteisölaainsäädännön mukaiset.

Vuoden 2005 aikana konserni on siirtynyt kansainväliseen IFRS-tilinpäätöskäytäntöön ja on soveltanut tässä yhteydessä IFRS 1 Ensimmäinen IFRS -standardien käyttöönotto -standardia. Siirtymispäivä on 1.1.2004. IFRS-standardien käyttöönotosta johtuvat erot on esitetty konsernitilinpäätöksen IFRS- täsmäytyslaskelmissa.

Konsernitilinpäätös on laadittu alkuperäisiin hankintamenoihin perustuen lukuun ottamatta myytävissä olevia sijoituksia sekä käypään arvoon tulosvaikutteisesti kirjattavia rahoitusvaroja ja -velkoja mukaan lukien johdannaisinstrumentit. Kaikki konsernitilinpäätöksen luvut esitetään tuhansina euroina jollei toisin ole todettu.

Tilinpäätöksen laatiminen IFRS-standardien mukaisesti edellyttää konsernin johdolta tiettyjen arvioiden tekemistä ja harkintaa laatimisperiaatteiden soveltamisessa. Tietoa harkinnasta, jota johto on käyttänyt konsernin noudattamia tilinpäätöksen laadintaperiaatteita soveltaessaan ja jolla on eniten vaikutusta tilinpäätöksessä esitettäviin lukuihin, on esitetty kohdassa "Johdon harkintaa edellyttävät laatimisperiaatteet ja arvioihin liittyvät keskeiset epävarmuustekijät".

Segmenttiraportointi

Konsernin segmentti-informaatio esitetään ensisijaisesti konsernin liiketoiminnallisen ja toissijaisesti maantieteellisen segmenttijaon mukaisesti. Liiketoimintasegmentit perustuvat konsernin sisäiseen organisaatorakenteeseen ja sisäiseen taloudelliseen raportointiin. Erikseen raportoitavan maantieteellisen segmentin muodostaa markkina-alue, jonka osuus konsernin liikevaihdosta on yli 10 prosenttia ja jonka osalta liiketoiminnan riskit ja kannattavuus poikkeavat muiden markkina-alueiden taloudellisen ympäristön riskeistä ja kannattavuudesta.

Toimintavuosien 2004 ja 2005 osalta konsernin jatkuvat toiminnot kuuluivat kokonaisuudessaan puutuoteteknologiasegmenttiin.

Konsernitilinpäätös

Konsernin lukuihin yhdistetään emoyhtiö Raute Oyj ja sen tytäryhtiöt, joissa sillä joko suoraan tai välillisesti on yli 50 prosentin äänivalta tai joissa sillä muutoin on määräysvalta. Yhtiöiden keskinäinen osakkeenomistus on eliminoitu hankintamenomenetelmällä. Hankitut tytäryhtiöt on yhdistetty konsernitilinpäätökseen siitä hetkestä alkaen, kun konserni on saanut määräysvallan ja luovutetut tytäryritykset siihen saakka, jolloin määräysvalta lakkaa.

Ulkomaisten tytäryhtiöiden tilinpäätöstiedot on oikaistu konsernin yhtenäisten laskentaperiaatteiden mukaisiksi. Kaikki konsernin sisäiset liiketapahtumat, saamiset, velat ja realisoitumattomat katteet sekä sisäinen voitonjako on eliminoitu konsernitilinpäätöstä laadittaessa. Konsernin tilikauden voitto tai tappio on tuloslaskelmassa jaettu emoyhtiön omistajille ja vähemmistölle kuuluviin osuuksiin. Taseessa vähemmistöosuus on esitetty omana eränään osana omaa pääomaa.

Osakkuusyritykset, joissa konsernilla on huomattava vaikutusvalta mutta ei määräysvaltaa, mikä yleensä tarkoittaa 20-50 prosentin osuutta yhtiön äänivallasta, yhdistetään konsernitilinpäätökseen pääomaosuusmenetelmää käyttäen. Konsernin ja osakkuusyrityksen väliset reali-

soitumattomat voitot on eliminoitu konsernin omistusoosuuden mukaisesti. Osakkuusyrittysijoitus sisältää hankinnasta syntyneen liikearvon.

IFRS 1 -siirtymästandardin salliman helpotuksen mukaisesti ennen siirtymäpäivää 1.1.2004 tehtyjä yrityshankintoja ei ole oikaistu.

Ulkomaan rahan määraisten erien muuntaminen

Konsernin yksiköiden tulosta ja taloudellista asemaa koskevat luvut mitataan siinä valuutassa, joka on kunkin yksikön pääasiallisen toimintayksikön valuutta (toimintavaluutta). Konsernitilinpäätös on esitetty euroina, joka on konsernin emoyhtiön toiminta- ja esittämisvaluutta.

Maksetut ja saadut ennakkomaksut kirjataan taseeseen maksupäivän kurssiin. Muut liiketapahtumat kirjataan kirjanpitoon tapahtumapäivän kurssiin tai kurssiin, joka vastaa likimain tapahtumapäivän kurssia. Kauden päättyessä valuuttamääräiset taseen saamiset ja velat arvostetaan kauden päättymispäivän keskikurssiin. Liiketapahtumien kurssierot kirjataan vastaaville tuloslaskelman tileille ennen liikevoittoa. Rahoitustapahtumien kurssierot kirjataan rahoitustuottoihin tai -kuluihin.

Ulkomaisten tytäryhtiöiden tuloslaskelmat muutetaan euromääräisiksi tilikauden painotetun keskikurssin mukaisesti ja taseet tilinpäätöspäivän keskikurssiin. Muuntamisessa syntyneet erot, samoin kuin omien pääomien muuntoerot, kirjataan omana eränä omaan pääomaan. Muuntoerot, jotka ovat syntyneet ennen 1.1.2004 on kirjattu IFRS 1 -standardin salliman helpotuksen mukaisesti kertyneisiin voittovaroihin, siirtymäpäivästä lähtien konsernitilinpäätöstä laadittaessa syntyneet muuntoerot esitetään omassa pääomassa erillisenä eränä.

Tytäryhtiöiden yhdistelyssä käytetyt valuuttakurssit on esitetty konsernin tuloslaskelman ja taseen liitetiedossa numero 39.

Tuloutusperiaate

Tuotot varaosista ja muiden tavaroiden myynnistä sekä pienehköistä ja lyhytaikaisista hankkeista kirjataan kokonaisuudessaan, kun omistamiseen liittyvät merkittävät riskit ja edut ovat siirtyneet ostajalle. Tuotot palveluista kirjataan, kun palvelu on suoritettu.

Pitkäaikaishankkeiden (projektit) tulot ja menot kirjataan tuotoiksi ja kuluiksi valmistusasteen perusteella. Valmistusaste lasketaan kustannusperusteisesti hankkeen toteutuneiden menojen suhteena hankkeen arviointeihin kokonaismenoihin. Kun on todennäköistä, että hankkeen valmiiksi saamiseen tarvittavat kokonaismenot ylittävät hankkeesta saatavat kokonaistulot, odotettavissa oleva tappio kirjataan kuluksi välittömästi. Pitkäaikaishankkeet tuloutetaan kokonaisuudessaan, kun omistukseen liittyvät riskit ja edut ovat siirtyneet ostajalle.

Liiketoiminnan muut tuotot

Liiketoiminnan muihin tuottoihin on kirjattu varsinaiseen liikevaihtoon kuulumattomat tuotot kuten vuokratuotot ja käyttöomaisuuden myyntivoitot.

Myytävänä olevat omaisuuserät ja lopetetut toiminnot

Myytävänä olevat omaisuuserät ja lopetetut toiminnot on käsitelty IFRS 5 mukaisesti. Myytävänä olevat omaisuuserät sekä lopetettuun toimintoon liittyvät omaisuuserät, jotka on luokiteltu myytävänä oleviksi, on arvostettu alempaan seuraavista: kirjanpitoarvo tai käypä arvo vähennettynä myynnistä johtuvilla menoilla. Poistot näistä omaisuuseristä on lopetettu luokitteluhetkellä. Taseessa myytävänä olevat omaisuuserät on esitetty omana eränä.

Konsernin merkittävä erillinen liiketoiminta-alue, jonka omaisuus ja tulos voidaan selkeästi erottaa muusta liiketoiminnasta ja joka on osa yksittäistä luopumissuunnitelmaa, käsitellään lopetettuna toimintona.

Lopetetuista toiminnoista on tuloslaskelmassa esitetty omalla rivillään tulos ja myyntivoitto (-tappio) verojen jälkeen.

Tuloverot

Tuloslaskelman veroihin kirjataan konserniyhtiöiden tilikauden tuloksia vastaavat arvioidut tilikauden verot ja aikaisempien tilikausien verojen oikaisut sekä laskennallisten verojen muutokset.

Laskennalliset verot lasketaan kaikista kirjanpidon ja verotuksen väliaikaisista eroista käyttämällä tilinpäätöspäivään mennessä säädettyjä verokantoja. Suurimmat jaksotuserot syntyvät aineellisten käyttöomaisuushyödykkeiden poistoista.

Laskennallinen verosaaminen on kirjattu siihen määrään asti kuin on todennäköistä, että tulevaisuudessa syntyy verotettavaa tuloa, jota vastaan väliaikainen ero voidaan hyödyntää.

Rahoitusvarat ja rahoitusvelat

Rahoitusvarat ja -velat on luokiteltu rahoitusvarojen hankinnan tarkoituksen perusteella käypään arvoon tulosvaikutteisesti kirjattaviin rahoitusvaroihin, myytävissä oleviin sijoituksiin, lainasaamisiin sekä myynti- ja muihin saamisiin. Kaikki rahoitusvarojen ostot ja myynnit kirjataan kaupantekopäivän.

Käypään arvoon tulosvaikutteisesti kirjattaviin rahoitusvaroihin sisältyvät osakkeet ja osuudet, yli kolmen kuukauden pituiset talletukset sekä muut arvopaperit, joiden aiottu hallussapitoaika on alle yhden vuoden.

Myytävissä olevat sijoitukset arvostetaan käypään arvoon. Omistuksen aikaiset arvonalentumiset kirjataan suoraan omaan pääomaan. Kun sijoitus myydään tai muutoin luovutetaan, alkuperäisen hankintahinnan ja realisointihinnan välinen ero kirjataan tuloslaskelmaan. Omaisuuserien pysyvät arvonalentumiset kirjataan kuitenkin aina suoraan tuloslaskelmaan.

Myyntisaamiisiin kirjataan myynnit ja muut tuotot alkuperäisen saatavan suuruisina. Eräänntyneisiin saamiisiin liittyvä luottotappioriski arvioidaan tilinpäätöshetkellä tehtävän saamisten kattavan tarkastelun perusteella ja ennakoitua luottotappiot kirjataan kuluksi.

Laina- ja muut saamiset ovat varoja, joihin liittyvät maksut ovat kiinteät tai määriteltävissä ja joita ei noteerata toimivilla markkinoilla, eikä yhtiö pidä niitä kaupankäyntitarkoituksessa. Laina- ja muut saamiset arvostetaan jaksotettuun hankintamenuon efektiivisen koron menetelmällä ja ne sisältyvät pitkäaikaisiin rahoitusvaroihin, mikäli ne eräänntyvät yli 12 kuukauden kuluttua tilinpäätöspäivästä.

Rahavaroihin sisältyvät käteisvarat, lyhytaikaiset pankkitalletukset sekä muut lyhytaikaiset likvidit sijoitukset, joiden eräänntymisaika on enintään kolme kuukautta. Pankeilta saadut tililuotot sisältyvät lyhytaikaisiin korollisiin velkoihin.

Rahoitusvelat merkitään kirjanpitoon myöntämishetkellä saadun vastikkeen perusteella käypään arvoon transaktiomenoilla vähennettynä. Rahoitusvelkoja sisältyy pitkäaikaisiin ja lyhytaikaisiin velkoihin ja ne voivat olla korollisia tai korottomia.

Johdannaissopimukset

Konsernissa ei sovelleta suojauslaskentaa johdannaissopimuksiin.

Johdannaissopimukset on arvostettu tilinpäätöspäivänä käypään arvoon. Johdannaissopimusten käyvät arvot on esitetty taseessa siirtovelloissa tai -saamisissa.

Aineettomat hyödykkeet

Aineeton hyödyke merkitään taseeseen vain jos on todennäköistä, että hyödykkeestä johtuva poistoaikana odotettavissa oleva taloudellinen hyöty koituu yhtiön hyväksi ja hyödykkeen hankintamenu on määriteltävissä luotettavasti. Muussa tapauksessa aineettomista hyödykkeistä syntyvät menot kirjataan kuluksi niiden syntymishetkellä. Aineettomiin hyödykkeisiin luetaan liikearvo, aktivoidut kehittämismenot ja muut aineettomat hyödykkeet.

Liikearvo vastaa sitä osaa hankintamenuosta, joka ylittää konsernin osuuden hankitun yrityksen nettovarallisuuden käyvästä arvosta hankinta-ajankohtana. Liikearvo

testataan vuosittain mahdollisen arvonalentumisen varalta. Liikearvo arvostetaan alkuperäiseen hankintamenuon vähennettynä arvonalentumisilla.

Tutkimusmenot kirjataan tuloslaskelmaan kuluksi. Kehitysmenot, jotka aiheutuvat uusien tai kehittyneempien tuotteiden suunnittelusta, aktivoidaan taseeseen aineettomiksi hyödykkeiksi siitä alkaen, kun tuote on teknisesti toteutettavissa, se voidaan hyödyntää kaupallisesti ja siitä odotetaan saatavan vastaista taloudellista hyötyä. Aiemmin kuluksi kirjattuja kehittämismenuja ei aktivoida enää myöhemmin. Hyödykettä poistetaan siitä lähtien, kun se on valmis käytettäväksi. Hyödyke, joka ei ole vielä valmis käytettäväksi, testataan vuosittain arvonalentumisen varalta. Kehitysmenujen taloudellinen vaikutusaika on kolme vuotta, jona aikana aktivoidut hyödykkeet kirjataan tasapoistoina kuluksi.

Aineettomista hyödykkeistä, joilla on rajaton taloudellinen vaikutusaika, ei kirjata poistoja, vaan ne testataan vuosittain arvonalentumisen varalta. Aineettomat hyödykkeet, joilla on rajallinen taloudellinen vaikutusaika, merkitään taseeseen ja kirjataan suunnitelman mukaisina tasapoistoina kuluksi tuloslaskelmaan niiden taloudellisen vaikutusajan kuluessa seuraavasti

Patentit	10 vuotta
Kehitysmenot	3 vuotta
Tietokoneohjelmat	5 vuotta
Muut aineettomat oikeudet	3 - 10 vuotta

Aineelliset käyttöomaisuushyödykkeet

Aineelliset käyttöomaisuushyödykkeet on arvostettu kertyneillä poistoilla ja arvonalentumisilla vähennettyyn alkuperäiseen hankintamenuon. Tavanomaiset korjaus- ja kunnossapitomenot kirjataan tulosvaikutteisesti, kun ne ovat toteutuneet.

Maa-alueista ei tehdä poistoja. Muista aineellisista hyödykkeistä tehdään tasapoistot arvioidun taloudellisen vaikutusajan kuluessa:

Rakennukset	25 - 40 vuotta
Koneet ja kalusto	4 - 12 vuotta
Muu käyttöomaisuus	3 - 10 vuotta

Arvioidut taloudelliset pitoajat tarkistetaan tilinpäätöksen yhteydessä ja tarvittaessa oikaistaan kuvastamaan taloudellisen hyödyn odotuksissa tapahtuneita muutoksia.

Aineellisen käyttöomaisuushyödykkeen poistot lopetetaan silloin, kun hyödyke luokitellaan myytävänä olevaksi.

Aineellisista käyttöomaisuushyödykkeiden käytöstä poistamisesta ja luovutuksista syntyvät myyntivoitot ja -tappiot sisältyvät joko liiketoiminnan muihin tuottoihin tai kuluihin.

Arvonalentumiset

Konsernin aineettomat omaisuuserät, joilla on rajoittamaton taloudellinen vaikutusaika, testataan vuosittain arvonalentumisen varalta. Muiden taseen omaisuuserien osalta arvonalentuminen testataan, jos on viitteitä arvonalentumisesta. Jos viitteitä ilmenee, arvioidaan kyseisestä omaisuuserästä kerrytettävissä oleva rahamäärä. Arvonalentumistappio kirjataan, jos omaisuuserän kirjanpitoarvo on suurempi kuin kerrytettävissä oleva rahamäärä. Kerrytettävissä oleva rahamäärä on omaisuuserän käypä arvo vähennettynä luovutuksesta aiheutuville menoilla tai sitä korkeampi käyttöarvo. Rahavirtaa tarkastellaan sillä alimmalla yksikkötasolla, joka on pääosin muista yksiköistä riippumaton ja jonka rahavirrat ovat erotettavissa muista rahavirroista.

Vuokrasopimukset

Käyttöomaisuuden vuokrasopimukset, joissa konsernille siirtyvä olennainen osa omistukselle ominaisista riskeistä ja eduista, on luokiteltu rahoitusleasingisopimuksiksi.

Rahoitusleasingisopimuksella vuokrattu omaisuus on esitetty aineellisissa hyödykkeissä arvostettuna vuokra-ajan alkamisajankohdasta vuokratun hyödykkeen käypään arvoon tai sitä alempaan vähimmäisvuokrien nykyarvoon ja vähennettynä poistoilla hyödykkeen taloudellisen pitoajan tai sitä lyhyemmän pitoajan kuluessa. Leasingvuokravastuut on esitetty muissa korollisissa veloissa.

Vuokrasopimukset, joissa omistamiselle ominaiset riskit ja edut jäävät vuokranantajalle, on käsitelty muina vuokrasopimuksina. Muiden vuokrasopimusten perusteella suoritettavat vuokrat kirjataan kuluksi tuloslaskelmaan vuokra-ajan kuluessa.

Vaihto-omaisuus

Vaihto-omaisuus on arvostettu hankintamenoon tai sitä alhaisempaan nettorealisointiarvoon. Materiaali- ja raaka-ainevaraston arvostus on tehty painotetun keskihinnan menetelmällä. Valmiiden ja keskeneräisten tuotteiden hankintameno on kohdistettu tuotteiden hankinnasta ja valmistuksesta aiheutuvat muuttuvat menot sekä tuotteisiin kohdistuva osuus tuotannon välillisistä kuluista ja poistoista ilman korkokuluja. Nettorealisointiarvo on tuotteen arvioitu myyntihinta vähennettynä tuotteen myynnistä aiheutuville menoilla.

Varaukset

Varaus kirjataan, kun konsernilla on aikaisempaan taphtumaan perustuva oikeudellinen tai tosiasiallinen velvoite ja on todennäköistä, että veloitteen täyttäminen edellyttää myöhemmin maksusuoritusta, ja kun tämän veloitteen määrä voidaan luotettavasti arvioida. Takuuveloitteisiin liittyvä varaus kirjataan, kun takuuehdon sisältävä pitkäaikaishanke, palvelu tai varaosa on tuloutettu. Varauksen käyttämätön osuus tuloutetaan takuuajan päättyessä. Uudelleenjärjestelyvaraus kirja-

taan, kun konserni on laatinut yksityiskohtaisen uudelleenjärjestelysuunnitelman ja aloittanut suunnitelman täytäntöönpanon tai tiedottanut suunnitelmasta. Tappiollisesta sopimuksesta kirjataan varaus, kun veloitteen täyttämiseksi vaadittavat välttämättömät menot ylittävät sopimuksesta saatavat hyödyt.

Työsuhde-etuudet: Eläkeveloitteet

Konsernin suomalaisen henkilöstön lakisääteinen työeläketurva ja ulkomaisten tytäryhtiöiden eläkejärjestelyt on luokiteltu maksupohjaisiksi järjestelyiksi. Maksupohjaisista eläkejärjestelyistä suoritettavat maksut kirjataan kuluksi sen tilikauden tuloslaskelmaan, johon ne kohdistuvat.

Suomen TEL-eläkejärjestelmään sisältyvä työkyvyttömyyseläke sekä Raute Oyj:n vapaaehtoinen lisäeläkejärjestely on käsitelty etuusperusteisina eläkejärjestelyinä. Vapaaehtoinen lisäeläkejärjestely on siirretty vuoden 2005 aikana emoyhtiön eläkesäätiöstä ulkopuolisen vakuutusyhtiön hoidettavaksi. Etuusperusteisten järjestelyjen veloitteet on kirjattu kummastakin järjestelystä erikseen kuluksi auktorisoitujen vakuutusmatemaatikkojen suorittamien laskelmien perusteella.

IFRS 1 -siirtymästandardin salliman helpotuksen mukaisesti vakuutusmatemaattiset voitot ja tappiot on kirjattu avaavan taseen omaan pääomaan siirtymäpäivänä 1.1.2004. Tämän jälkeen syntyneet vakuutusmatemaattiset voitot ja tappiot on kirjattu tuloslaskelmaan henkilöstön keskimääräiselle jäljellä olevalle palvelusajalle siltä osin kuin ne ylittävät suuremman seuraavista: 10 prosenttia eläkeveloitteesta tai 10 prosenttia varojen käyvästä arvosta.

Työsuhde-etuudet: Osakeperusteiset maksut

Ennen 7.11.2002 tehdyistä optio-järjestelyistä ei ole kirjattu kuluja tuloslaskelmaan.

Osingot

Hallituksen yhtiökokoukselle ehdottama osinko kirjataan vähennykseksi jakokelpoisesta omasta pääomasta vasta yhtiökokouksen hyväksynnän jälkeen.

Osakekohtainen tulos

Laimentamaton osakekohtainen tulos lasketaan jakamalla emoyhtiön osakkeenomistajille kuuluva tilikauden tulos kauden aikana ulkona olevien osakkeiden lukumäärän painotetulla keskiarvolla.

Laimennusvaikutuksella oikaistu osakekohtainen tulos on laskettu takaisin ostettujen osakkeiden menetelmällä (treasury stock method). Ulkona olevien osakkeiden painotetun keskimääräisen lukumäärän lisäksi jakajaan sisällytetään optioiden oletetusta käytöstä tulevat lisäosakkeet. Optioiden käyttöä ei oteta huomioon osakekohtaista tulosta laskettaessa, silloin kun osakkeen merkintähinta optiolla ylittää osakkeiden keskimääräisen markkina-ar-

von kauden aikana. Optiolla on laimentava vaikutus, jos osakkeiden kauden keskimääräinen markkinahinta ylittää kauden aikana osakkeen merkintähinnan optiolla.

Johdon harkintaa edellyttävät laatimisperiaatteet ja arvioihin liittyvät keskeiset epävarmuustekijät

Laadittaessa konsernitilinpäätöstä kansainvälisen tilinpäätöskäytännön mukaisesti yrityksen johto joutuu tekemään arvioita ja olettamuksia. Lisäksi joudutaan käyttämään harkintaa tilinpäätöksen laatimisperiaatteiden soveltamisessa. Nämä vaikuttavat omaisuus- ja velkamääriin taseessa, vastuusitoumusten ja mahdollisten varojen esittämiseen tilinpäätöksessä sekä tilikauden tuottoihin ja kuluihin. Toteumat voivat poiketa näistä arvioista.

Konsernin aineettomat omaisuuserät testataan vuosittain arvonalentumisen varalta sekä arvioidaan, onko muiden taseen omaisuuserien osalta viitteitä arvonalentumisesta edellä laadintaperiaatteissa esitetyn mukaisesti. Rahavirtaa tuottavien yksiköiden kerrytettävissä olevat rahamäärät on määritetty käyttöarvoon perustuvina laskelmina, joiden laatiminen edellyttää arvioiden käyttämistä.

Valmiusasteen mukainen tuloutus perustuu arvioihin hankkeen odotettavissa olevista tuotoista ja kuluista, samoin kuin hankkeen eteneminen luotettavaan mittaukseen. Mikäli arviot hankkeen lopputulemasta muuttuvat, muutetaan tuloutettua myyntiä ja voittoa sillä kaudella, jolloin muutos on ensi kertaa tiedossa ja arvioitavissa.

Takuuvaraukset arvioidaan kokemuseräisesti ja tuotteen erityisriskit huomioiden kuten edellä on kuvattu.

Standardien soveltaminen

Seuraavat standardit ja niihin liittyvät tulkinnat eivät ole sovellettavissa konsernissa liiketoiminnan ja liiketapahutumien luonteen vuoksi:

IFRS 4
IAS 26
IAS 29
IAS 30
IAS 31
IAS 41

IASB:n vuonna 2004 ja 2005 julkistamat muutokset standardiin IAS 39 otetaan käyttöön vuonna 2006. Arvioidaan, että muutetun standardin käyttöönotolla ei ole olennaista vaikutusta tuleviin tilinpäätöksiin.

IASB:n vuonna 2005 julkistama uusi standardi IFRS 7 otetaan käyttöön vuonna 2007. Standardilla on vaikutusta lähinnä konsernitilinpäätöksen liitetietoihin.

1 000 euroa	2005	%	2004	%
2 SEGMENTTITIEDOT				
Rauten ensisijainen segmentti on liiketoimintasegmentti. Jatkuvat toiminnot kuuluvat kokonaisuudessaan puutuoteteknologia-segmenttiin.				
Rauten toissijainen segmentti on maantieteellinen. Maantieteellisen segmentin muodostaa markkina-alue, joka on yli 10% konsernin liikevaihdosta.				
Liikevaihto ulkopuolisille asiakkaille asiakkaiden sijaintipaikan mukaan				
Eurooppa	43 954	40	21 185	29
Pohjois-Amerikka	28 817	27	15 548	21
Venäjä	15 534	14	15 253	21
Aasia	8 107	7	3 448	5
Muut	12 215	12	17 682	24
YHTEENSÄ	108 627	100	73 116	100
Segmenttivarat maantieteellisesti				
Eurooppa	48 655	89	42 127	91
Pohjois-Amerikka	6 375	11	3 941	9
Venäjä	200	0		0
Aasia	155	0	120	0
Muut	50	0		0
YHTEENSÄ	55 435	100	46 188	100

1 000 euroa	2005	%	2004	%
Investoinnit maantieteellisesti				
Eurooppa	3 654	96	2 000	97
Pohjois-Amerikka	142	4	55	3
Venäjä		0		0
Aasia	1	0	5	0
Muut	1	0		0
YHTEENSÄ	3 798	100	2 060	100

3 MYYNITUOTOT

Liikevaihdon pääosan muodostavat puutuoteteknologian projektitoimitukset, jotka on käsitelty pitkäaikaishankkeina. Muu liikevaihto koostuu puutuote-teollisuudelle toimitettavista teknologiapalveluista (varaosa-, kunnossapito- ja modernisointipalveluista sekä asiakkaiden liiketoiminnan kehittämiseen liittyvistä palveluista).

Liikevaihdon jakauma markkina-alueittain

Suomi	30 444	28	7 980	11
Pohjois-Amerikka	28 817	27	15 548	21
Venäjä	15 534	14	15 253	21
Muu Eurooppa	13 510	12	13 205	18
Aasia	8 107	7	3 448	5
Etelä-Amerikka	4 556	4	9 987	14
Oseania	2 366	2	7 421	10
Muut	5 293	6	274	0
YHTEENSÄ	108 627	100	73 116	100

1 000 euroa	2005	2004
-------------	------	------

4 PITKÄAIKAISHANKKEET

Liikevaihto

Valmistusasteen mukainen liikevaihto	93 021	59 743
Muu liikevaihto	15 606	13 373
YHTEENSÄ	108 627	73 116

Valmistusasteen mukaan tuloutettujen mutta luovuttamatta olevien pitkäaikaishankkeiden osalta tuotoiksi kirjattu määrä	45 578	34 181
--	--------	--------

Pitkäaikaishankkeiden tuotoiksi kirjaamatta oleva määrä (projektitilaukanta)	53 691	33 145
--	--------	--------

Erittely yhdistellyistä vastaavien ja vastattavien eristä

Maksetut ennakkomaksut	1 342	453
Valmistusasteen mukaan puretut ennakkomaksut		
Taseen vaihto-omaisuuteen sisältyvät ennakkomaksut	1 342	453
Valmistusasteen mukaisia tuottoja vastaavat siirtosaamiset	46 501	34 323
Hankkeiden tilaajilta saadut ennakot	-34 211	-26 000
Taseen lyhytaikaisiin saamisiin sisältyvät hankesaamiset	12 290	8 322

1 000 euroa	2005	2004
5 LIIKETOIMINNAN MUUT TUOTOT		
Käyttöomaisuuden myyntivoitot	225	405
Muut	483	418
YHTEENSÄ	708	823
6 MATERIAALIT JA PALVELUT		
Aineet ja tarvikkeet		
- Ostot tilikauden aikana	57 131	32 510
- Varaston muutos	173	94
Ulkopuolisilta ostetut palvelut	8 020	3 670
YHTEENSÄ	65 324	36 274
7 HENKILÖSTÖKULUT		
Tuloslaskelman henkilöstökulut		
Palkat ja palkkiot	21 137	19 371
Eläkekulut		
- Etuuspohjaiset järjestelyt	-401	-1 092
- Maksupohjaiset järjestelyt	2 684	2 416
Muut henkilösivukulut	1 967	1 945
YHTEENSÄ	25 387	22 640
8 HENKILÖSTÖN MÄÄRÄ		
Kirjoilla 31.12.		
Työntekijät	191	208
Toimihenkilöt	342	335
YHTEENSÄ	533	543
- josta ulkomailla työskentelevien osuus	124	123
Keskimäärin		
Työntekijät	197	219
Toimihenkilöt	340	337
YHTEENSÄ	537	556
- josta ulkomailla työskentelevien osuus	124	117
9 KAUDA KULUKSI KIRJATTU TUTKIMUS- JA KEHITTÄMISMENOJEN MÄÄRÄ		
Tutkimus- ja kehittämismenot yhteensä	3 616	3 093
Aktivoitu taseeseen	-242	-523
Kaudella kuluksi kirjatut tutkimus- ja kehitysmenot	3 374	2 570
Tutkimus ja kehitysmenot %:na liikevaihdosta	3,3	4,2
10 POISTOT JA ARVONALENTUMISET		
Poistot		
Aineettomista hyödykkeistä	1 151	1 172
Aineellisista käyttöomaisuushyödykkeistä		
- Rakennukset ja rakennelmat	516	510
- Koneet ja laitteet	1 210	1 314
- Muu aineellinen käyttöomaisuus		6
YHTEENSÄ	2 877	3 002

1 000 euroa	2005	2004
11 HANKINNAT		
Maaliskuussa 2005 Raute Oyj osti 29 prosenttia kiinteistöomistusyhtiö Eloc Oy:n osakekannasta Raute Oyj:n Eläkesäätiöltä. Kaupan jälkeen Raute Oyj:n omistusosuus yhtiöstä nousi 63 prosenttiin.		
Huhtikuussa 2005 Raute osti loput 50 prosenttia osakkuusyhtiö Mecano Group Oy:n osakkeista. Mecano Group Oy kehittää ja toimittaa puulevyteollisuuden konenäköteknologiaa ja mittausjärjestelmiä. Pääosa myynnistä ja markkinoinnista tapahtuu Rauten myyntiverkoston kautta.		
Hankintojen yhteenlaskettu kokonaiskassavirta 2005 oli 304 tuhatta euroa. Vertailuvuonna ei ollut hankintoja.		
12 LOPETETUT TOIMINNOT		
Vuoden 2004 luvuissa lopetettuna toimintona on käsitelty punnitus- ja automaatioteknologiatoimiala ja sen myynti. Konserni luopui toimialasta myymällä Raute Precision Oy:n osakkeet helmikuussa 2004.		
Vastikkeet		
Aineettomat hyödykkeet		333
Aineelliset käyttöomaisuushyödykkeet		1 569
Vaihto-omaisuus		1 436
Saamiset		12 069
Velat		-10 974
YHTEENSÄ		4 433
Luovutusvoitot/tappiot		2 952
YHTEENSÄ		7 385
Luovutusten rahavirta		
Saatu rahana		7 385
Luovutetut tytäryhtiöiden rahavarat		-737
YHTEENSÄ		6 648
Lopetettujen toimintojen tuloksen muodostuminen		
Tuotot		7 398
Kulut		-4 481
Myytävänä olevan omaisuuserän voitto ennen veroja		2 917
Verot		-846
Voitto myytävänä olevasta omaisuuserästä		2 071
Voitto ennen veroja kun omaisuuserät on kirjattu käypään arvoon		2 917
Verot		-846
Voitto verojen jälkeen		2 071
Lopetettujen toimintojen kassavirrat		
Liiketoiminnan rahavirta		778
Investointien rahavirta		-41
YHTEENSÄ		737
13 LIIKETOIMINNAN MUUT KULUT		
Tuotannon välilliset kulut	2 842	1 700
Myynti- ja markkinointikulut	2 536	2 051
Hallintokulut	2 854	2 407
Muut kulut	3 152	1 880
YHTEENSÄ	11 384	8 038

1 000 euroa	2005	2004
14 RAHOITUSTUOTOT JA -KULUT		
Korkokulut	-40	-212
Korkotuotot	142	118
Osinkotuotot	56	307
Myytavissä olevien sijoitusten myyntivoitot ja -tappiot	95	5
Valuuttakurssivoitot/-tappiot	217	-268
Käypään arvoon tulosvaikutteisesti kirjattavien varojen myyntivoitot / -tappiot	217	-216
Käypään arvoon tulosvaikutteisesti kirjattavien varojen käyvän arvon muutos	403	656
Muut rahoituskulut	-33	-78
YHTEENSÄ	1 058	312
Tuloslaskelmaan kirjatut valuuttakurssierot		
Liikevaihtoon sisältyvät	-518	-439
Ostoihin ja muihin kuluihin sisältyvät	32	-5
Rahoitustuottoihin ja -kuluihin sisältyvät	217	-268
YHTEENSÄ	-269	-712
15 TULOVEROT		
Varsinaisesta toiminnasta, tilikaudelta	-1 653	-967
Varsinaisesta toiminnasta, aikaisemmilta tilikausilta	3	78
Laskennallisten verojen muutos	227	-278
YHTEENSÄ	-1 423	-1 167
Selvitys toteutuneen verokulun ja teoreettisen kirjanpidon tuloksen välisestä suhteesta käyttäen Suomen verokantaa 26 % (vertailuvuoden verokanta 29 %)		
Tulos ennen veroja	5 461	3 906
Vero laskettuna 2005 verokanta 26 % (2004: 29 %)	-1 420	-1 133
Verokantojen muutoksen vaikutus		157
Muiden maiden eroavien veroprosenttien vaikutus		-31
Verovapaat tuotot		28
Vähennyskelvottomat menot	-194	-199
Verot aikaisemmilta tilikausilta	1	77
Kirjaamattomat verosaatavat ulkomaisten tytäryhtiöiden tappioista		-172
Muut erät	190	106
Konsernin verokulu	-1 423	-1 167
Vuoden 2004 veroihin sisältyy Suomen verolainsäädännön muutoksesta johtuvaa kertaluonteista verohyötyä 157 tuhatta euroa.		
Vuonna 2004 Raute Precision -liiketoiminnan lopettamisesta johtuva verokulu oli 800 tuhatta euroa ja lopetettavan toiminnon tavanomaisen toiminnan verokulu 47 tuhatta euroa.		
16 OSAKEKOHTAINEN TULOS		
Emoyhtiön omistajille kuuluva osuus jatkuvien toimintojen tilikauden tuloksesta	4 152	2 691
Emoyhtiön omistajille kuuluva osuus lopetettujen toimintojen tilikauden tuloksesta		2 071
Osakkeiden painotettu keskimääräinen lukumäärä, 1000 kpl	3 815	3 815
Vuoden 1998 osakeoptioiden vaikutus, 1000 kpl	57	
Laimennettu osakkeiden painotettu keskimääräinen lukumäärä, 1000 kpl	3 872	3 815
Osakekohtainen tulos jatkuvien toimintojen tuloksesta, euroa	1,09	0,71

1 000 euroa	2005	2004
Laimennettu osakekohtainen jatkuvien toimintojen tulos, euroa	1,07	0,71
Osakekohtainen tulos lopetettujen toimintojen tuloksesta, euroa		0,54
Laimennettu osakekohtainen tulos lopetettujen toimintojen tuloksesta, euroa		0,54
Vuonna 2004 optioiden vaikutus osakekohtaiseen tulokseen on ollut vahventava +0,01 %. Vaikutusta ei ole sisällytetty laimennusvaikutuksella laskettuun osakekohtaiseen tulokseen.		

17 AINEETTOMAT HYÖDYKKEET

1 000 euroa	Kehitys- menot	Pitkävaikutteiset menot ja aineettomat oikeudet	YHTEENSÄ
Aineettomat hyödykkeet 2004			
Hankintameno 1.1.2004	1 776	4 497	6 273
Kurssierot			
Lisäykset	523	785	1 308
Vähennykset			
Siirrot myytävänä olevaan luovutettavien erien ryhmään			
Muut siirrot erien välillä		443	443
Hankintameno 31.12.2004	2 298	5 725	8 023
Kertyneet poistot 1.1.2004	-500	-3 282	-3 782
Kurssierot			
Vähennysten kertyneet poistot			
Kertyneet poistot siirroista myytävänä olevien ryhmään			
Kertyneet poistot muista siirroista erien välillä		19	19
Tilikauden poisto	-500	-690	-1 190
Kertyneet poistot 31.12.2004	-1 000	-3 953	-4 953
Kirjanpitoarvo 1.1.2004	1 276	1 215	2 491
Kirjanpitoarvo 31.12.2004	1 298	1 772	3 070
Aineettomat hyödykkeet 2005			
Hankintameno 1.1.2005	2 298	5 725	8 023
Kurssierot			
Lisäykset	242	745	987
Vähennykset			
Siirrot myytävänä olevaan luovutettavien erien ryhmään	-141		-141
Muut siirrot erien välillä			
Hankintameno 31.12.2005	2 399	6 470	8 870
Kertyneet poistot 1.1.2005	-1 000	-3 953	-4 953
Kurssierot			
Vähennysten kertyneet poistot			
Kertyneet poistot siirroista myytävänä olevien ryhmään			
Kertyneet poistot muista siirroista erien välillä			
Tilikauden poisto	-500	-660	-1 160
Kertyneet poistot 31.12.2005	-1 500	-4 613	-6 113
Kirjanpitoarvo 1.1.2005	1 298	1 772	3 070
Kirjanpitoarvo 31.12.2005	899	1 857	2 757

18 AINEELLISET HYÖDYKKEET

1 000 euroa	Maa- ja vesi- alueet	Rakennukset ja rakennelmat	Koneet ja kalusto	Muut aineelliset hyödykkeet	Kesken- eräiset hankinnat ja ennakko- maksut	YHTEENSÄ
Aineelliset hyödykkeet 2004						
Hankintameno 1.1.2004	1 180	15 265	21 691	414	552	39 102
Kurssierot	-6	-21	-65			-92
Lisäykset	47	300	667	3	229	1 246
Vähennykset	-47	-1 201	-473			-1 721
Siirrot myytävänä olevaan luovutettavien erien ryhmään						
Muut siirrot erien välillä		69	269		-781	-443
Hankintameno 31.12.2004	1 174	14 412	22 089	417	0	38 092
Kertyneet poistot 1.1.2004						
Kurssierot		16	62			78
Vähennysten kertyneet poistot		483	310			793
Kertyneet poistot siirroista myytävänä olevien ryhmään						
Kertyneet poistot muista siirroista erien välillä						
Tilikauden poisto		-517	-1 289	-6		-1 812
Kertyneet poistot 31.12.2004	0	-6 857	-17 620	-369	0	-24 846
Kirjanpitoarvo 1.1.2004	1 180	8 426	4 988	51	552	15 197
Kirjanpitoarvo 31.12.2004	1 174	7 555	4 469	48	0	13 246
Aineelliset hyödykkeet 2005						
Hankintameno 1.1.2005	1 174	14 412	22 089	417	0	38 092
Kurssierot	105	405	1 135			1 645
Lisäykset	5	159	1 462		566	2 192
Vähennykset	-50	-128	-60	-6		-243
Siirrot myytävänä olevaan luovutettavien erien ryhmään						
Muut siirrot erien välillä						
Hankintameno 31.12.2005	1 234	14 849	24 627	411	566	41 687
Kertyneet poistot 1.1.2005						
Kurssierot		-390	-1 050			-1 440
Vähennysten kertyneet poistot		256				256
Kertyneet poistot siirroista myytävänä olevien ryhmään						
Kertyneet poistot muista siirroista erien välillä						
Tilikauden poisto		-515	-1 202			-1 717
Kertyneet poistot 31.12.2005	0	-7 506	-19 872	-369	0	-27 747
Kirjanpitoarvo 1.1.2005	1 174	7 555	4 469	48	0	13 246
Kirjanpitoarvo 31.12.2005	1 234	7 342	4 755	42	566	13 939

1 000 euroa	2005	2004
19 SIOITUKSET OSAKKUUSYHTIÖIHIN		
Kirjanpitoarvo 1.1.	309	2 030
Kurssierot		
Lisäykset		
Osuus kauden tuloksesta		-53
Myynnit ja muut vähennykset*)	-309	-1 668
Kirjanpitoarvo 31.12.	0	309
<p>*) Vuoden 2004 vähennyksissä on Mecano Group Oy:n osakkeiden siirto tytäryhtiöosakkeisiin 410 tuhatta euroa ja Eloc Oy:n osakkeisiin kohdistuva pääoman palautus 1 321 tuhatta euroa. Vuonna 2005 Eloc Oy:stä on tullut Raute Oyj:n tytäryhtiö.</p>		
Merkittävimmät osakkuusyhtiöt		
Eloc Oy, kiinteistöomistusyhtiö, kotipaikka Lahti **)		
- omistusosuus		34 %
- varat		924
- velat		11
- liikevaihto		40
- voitto/tappio		-1 173
<p>**) Yhdistelty konserniin 1.1.2005 alkaen hankintamenomenetelmällä omistusosuuden noustua 63 %:iin.</p>		
20 MYYTÄVISSÄ OLEVAT SIOITUKSET		
Tasearvo 1.1.	342	423
Lisäykset	81	
Vähennykset	-28	-81
Tasearvo 31.12.	395	342
<p>Myytävissä olevat sijoitukset sisältävät noteeraamattomia osakkeita. Koska noteeraamattomien osakkeiden käypää arvoa ei voida luotettavasti määrittää, nämä osakkeet on kirjattu hankintamenoon vähennettynä mahdollisilla arvonalentumisilla.</p>		
21 PITKÄAIKAISET SAAMISET		
Lainasaamiset	48	48
YHTEENSÄ	48	48
22 VAIHTO-OMAISUUS		
Aineet ja tarvikkeet	2 456	2 589
Keskeneräiset tuotteet	1 154	586
Valmiit tuotteet/tavarat	74	247
Ennakkomaksut	1 342	453
YHTEENSÄ	5 026	3 875
<p>Vaihto-omaisuus, joka on arvostettu nettorealisointiarvoon, on yhteensä 3 684 tuhatta euroa (3 422 tuhatta euroa)</p> <p>Kaudella on vaihto-omaisuutta kirjattu kuluksi nettorealisointiarvoon yhteensä 571 tuhatta euroa (533 tuhatta euroa).</p> <p>Kaudella kuluksi kirjattu vaihto-omaisuuden määrä on yhteensä 571 tuhatta euroa (533 tuhatta euroa).</p>		

1 000 euroa	2005	2004
23 MYYNTISAAMISET JA MUUT SAAMISET		
Lyhytaikaiset saamiset		
- Myyntisaamiset	7 021	3 954
- Lainasaamiset	1 050	1 000
- Siirtosaamiset	13 091	9 191
- Johdannaissaamiset		78
- Muut saamiset	504	755
YHTEENSÄ	21 666	14 978
Lyhytaikaiset saamiset omistusyhteisyrityksiltä		
- Myyntisaamiset		6
Tasearvot vastaavat parhaiten sitä rahamäärää, joka on luottoriskin enimmäismäärä vakuuksien käypää arvoa huomioon ottamatta siinä tapauksessa, että toiset sopimusosapuolet eivät pysty täyttämään rahoitusinstrumentteihin liittyviä velvoitteitaan.		
Saamisiin ei liity merkittäviä luottoriskikeskittymiä.		
Siirtosaamisiin sisältyvät olennaiset erät		
- Valmistusasteen mukaiset hankesaamiset	12 290	8 322
- Muut siirtosaamiset	801	869
YHTEENSÄ	13 091	9 191
Myyntisaamisista on kirjattu arvonalentumisia yhteensä 5 tuhatta euroa (62 tuhatta euroa).		
24 KÄYPÄÄN ARVOON TULOSVAIKUTTEISESTI KIRJATTAVAT ERÄT		
Alun perin kirjanpitoon merkityt käypään arvoon tulosvaikutteisiksi kirjattavat rahoitusvarat ja -velat	8 536	7 715
Rahavarojen arvostus markkina-arvoon	439	36
Käypään arvoon tulosvaikutteisesti kirjattavat rahoitusvarat tilikauden lopussa	8 975	7 751
25 RAHAVARAT		
Käteinen raha ja pankkitilit	1 819	1 179
Pankkitalletukset	600	600
YHTEENSÄ	2 419	1 779
26 MYYTÄVÄNÄ OLEVAT PITKÄAIKAISET VARAT		
Myytavissä olevat pitkäaikaiset varat muodostuvat pääasiassa liiketoimintaan kuulumattomista kiinteistösijoituksista.		
Myytäväinä olevat pitkäaikaiset varat taseessa		
Aineellinen käyttöomaisuus	0	555
YHTEENSÄ	0	555
27 OMA PÄÄOMA JA JAKOKELPOISET VARAT		
Omaa pääomaa koskevat liitetiedot		
Osakepääoma jakautuu seuraavasti		
Osakkeet, 1 000 kpl	3 815	3 815
Nimellisarvo, euroa	2,00	2,00
Osakepääoma yhteensä, tuhatta euroa	7 629	7 629
K-sarjan osakkeet (20 ääntä/osake), 1 000 kpl	991	991
A-sarjan osakkeet (1 ääni/osake), 1 000 kpl	2 824	2 824
Osakepääoman enimmäismäärä 20 000 tuhatta euroa (20 000 tuhatta euroa). Kaikki liikkeelle lasketut osakkeet on maksettu täysimääräisesti.		
Muut rahastot sisältää maksut sellaisista optioilla merkityistä osakkeista, joita ei vielä tilinpäätöspäivänä ole merkitty kaupparekisteriin.		

1 000 euroa	2005	2004
Ylikurssirahasto sisältää osakkeista uusmerkinnän yhteydessä maksetun nimellisarvon ylittävän määrän.		
Jakokelpoiset varat		
Voitto edellisiltä tilikausilta 31.12.	8 699	6 866
Tilikauden voitto	4 152	4 762
Kertyneestä poistoerosta omaan pääomaan merkitty osuus	-2 297	-2 305
Aktivoidut tuotekehityskulut	-899	-1 298
Jakokelpoinen oma pääoma 31.12.	9 655	8 025

Tilinpäätöspäivän jälkeen hallitus on ehdottanut yhtiökokoukselle, että vuodelta 2005 jaetaan osinkoa 0,60 euroa per osake.

28 VARAUKSET

Takuuvaraukset

Kirjanpitoarvo tilikauden alussa	1 346	1 308
Lisäykset	2 387	1 410
Käytetyt määrät	-1 367	-763
Peruutetut käyttämättömät määrät	-646	-578
Kurssierot	21	-31
Kirjanpitoarvo tilikauden lopussa	1 741	1 346
Tappio tilauskannassa olevista pitkäaikaishankkeista	661	
Varaukset yhteensä taseessa	2 402	1 346
josta		
- pitkäaikaisia	475	654
- lyhytaikaisia	1 927	692

Varauksiin 1.1.2004 sisältyy Pohjois-Amerikan toimintojen uudelleenjärjestelystä aiheutunut 704 tuhannen euron suuruinen kertaluonteinen kulu.

29 LASKENNALLISET VEROVELAT JA -SAAMISET

1 000 euroa	Tuloslaskelmaan kirjatut erät	Omaan pääomaan kirjatut erät	Muut muuntoerot	Tytär-yhtiöiden ostot ja myynnit
Laskennalliset verosaamiset	31.12.2003			31.12.2004
Poistoerot ja muut varaukset				0
Käyvän arvon muutokset				0
Konserniyhdistelyn vaikutukset	21	-21		0
Muut veronalaiset tilapäiset erot	523	-289		235
YHTEENSÄ	544	-310	0	0
	31.12.2004			31.12.2005
Poistoerot ja muut varaukset				0
Käyvän arvon muutokset				0
Konserniyhdistelyn vaikutukset				0
Muut veronalaiset tilapäiset erot	235	-25		210
YHTEENSÄ	235	-25	0	0

1 000 euroa	Tulos- laskelmaan kirjatut erät	Omaan pää- omaan kirjatut erät	Muut muunto- erot	Tytär- yhtiöiden ostot ja myynnit
Laskennalliset verovelat	31.12.2003			31.12.2004
Poistoerot ja muut varaukset	658	-207		451
Käyvän arvon muutokset	-99	219		120
Konserniyhdistelyn vaikutukset	414	-21		393
Muut veronalaiset tilapäiset erot	649	-23	-38	588
YHTEENSÄ	1 622	-32	-38	0
	31.12.2004			31.12.2005
Poistoerot ja muut varaukset	451	1		452
Käyvän arvon muutokset	120	-6		114
Konserniyhdistelyn vaikutukset	393	-4		389
Muut veronalaiset tilapäiset erot	588	-243		345
YHTEENSÄ	1 552	-252	0	0

Ulkomaisten tytäryhtiöiden tappioista on kirjaamattomia verosaatavia yhteensä 3 692 tuhatta euroa (3 274 tuhatta euroa).

Laskennallista verovelkaa ei ole kirjattu suomalaisten tytäryhtiöiden ja osakkuusyhtiöiden jakamatta olevista voittovaroista, koska useimmissa tapauksissa nämä tulokset siirretään yhtiölle ilman veroseuraamuksia.

1 000 euroa	2005	2004
30 PITKÄAIKAISET KOROLLISET VELAT		
Pitkäaikaiset korolliset velat		
- Muut velat	357	186
YHTEENSÄ	357	186
Pitkäaikaiset korolliset lainat ovat Tekes-lainoja joiden takaisinmaksuaika ajoittuu vuosille 2005 - 2008. Lainojen korko on 1,0 %.		
31 VELKOJEN TASEARVOT JA KÄYVÄT ARVOT		
Suurin osa konsernin rahoitusveloista on lyhytaikaisia ja niiden kirjanpitoarvo vastaa käypää arvoa. Pitkäaikaisten velkojen käypä arvo lyhennysosuuksia lukuun ottamatta on 357 tuhatta euroa (186 tuhatta euroa) ja kirjapitoarvo 357 tuhatta euroa (186 tuhatta euroa).		
32 LYHYTAIKAISET KOROLLISET VELAT		
Pitkäaikaisten lainojen lyhennykset	66	26
Shekkitilien käytetyt luotot		1 528
Muut lyhytaikaiset korolliset lainat	110	120
Lyhytaikaiset korolliset velat yhteensä	176	1 674
Konsernin lyhytaikaisten lainojen jakauma valuutoittain		
- Euro	100 %	9 %
- Kanadan dollari		91 %
33 ENNAKKOMAKSUT, OSTOVELAT JA MUUT VELAT		
Saadut ennakkomaksut 8 500 tuhatta euroa (2 136 tuhatta euroa) koostuu keskeneräisten projektitoimitusten saaduista ennakkomaksuista.		
Lyhytaikaiset velat taseessa		
- Ostovelat	6 572	3 224
- Siirtovelat	8 823	9 472
- Johdannaisvelat	145	
- Muut velat	528	398
YHTEENSÄ	16 068	13 094

1 000 euroa	2005	2004
Siirtovelkoihin sisältyvät olennaiset erät		
- Projektikulujaksotukset	3 468	4 763
- Henkilöstökulujaksotukset	4 312	3 637
- Muut siirtovelat	1 043	1 072
YHTEENSÄ	8 823	9 472
34 ELÄKEVELVOITTEET		
Suomen TEL-eläkejärjestelmään sisältyvä työkyvyttömyyseläke sekä Raute Oyj:n vapaaehtoinen lisäeläkejärjestely on käsitelty etuus pohjaisina eläkejärjestelyinä.		
Raute Oyj:n Eläkesäätiö		
Raute Oyj:ssä pitkään työsuhteessa olleiden työntekijöiden eläketurvan vapaaehtoinen täydennys on hoidettu Raute Oyj:n Eläkesäätiössä, joka on suljettu 1.10.1992. Vuoden 2005 aikana Raute Oyj on tehnyt sopimuksen eläkesäätiössään vakuutettujen lisäeläkkeiden siirtämisestä Vakuutusosakeyhtiö Henki-Sampoon. Vuonna 2005 Eläkesäätiöstä on palautettu ylikattetta 1,2 miljoonaa euroa, joka jakautuu IFRS tilinpäätöksissä vuosien 2003 - 2005 tuotoiksi. Eläkesäätiö on asetettu selvitystilaan 1.4.2005 alkaen ja siitä on laadittu lopputilitys tilanteesta 30.9.2005.		
Etuuspohjaiset eläkejärjestelyt		
Taseeseen merkityt erät		
Rahastoitujen velvoitteiden nykyarvo	335	3 538
Järjestelyyn kuuluvien varojen käypä arvo	-252	-4 046
Erotus	83	-509
Rahastoimattomien velvoitteiden nykyarvo		
Kirjaamattomat vakuutusmatemaattiset tappiot	154	-583
Kirjaamattomat takautuvaan työsuoritukseen perustuvat menot	143	673
Nettomääräinen velka (saatava) taseessa (velka +/saatava -)	380	-419
Määrät taseessa		
Velat	380	76
Varat		-494
Nettomääräinen velka taseessa (velka +/saatava -)	380	-419
Tuloslaskelmaan merkityt erät		
Tilikauden työsuoritukseen perustuvat menot	48	181
Veloitteen korko	77	254
Järjestelyyn kuuluvien varojen odotettu tuotto	-64	-201
Laskutusperusteiden muuttamisen vaikutus		-1 170
Nettomääräiset tilikaudella kirjatut vakuutusmatemaattiset voitot tai tappiot	14	-95
Takautuvaan työsuoritukseen perustuvat menot	-129	-61
Järjestelyn supistamisesta tai veloitteen täyttämisestä johtuvat voitot tai tappiot	-346	
Yhteensä, sisältyy henkilöstökuluihin, (kulut +/tuotot-)	-401	-1 092
Järjestelyyn kuuluvien varojen toteutunut tuotto (kulut +/tuotot -)	373	-142
Taseeseen merkityn nettovelan muutokset		
Nettovelka 1.1.	-419	673
Tuloslaskelmaan merkityt nettomääräiset tuotot/kulut	-401	-1 092
Maksusuoritukset järjestelmästä	1 200	
Kurssierot ulkomaisista järjestelyistä		
Yritysten yhteenliittymistä hankitut velat		
Nettovelka 31.12. (velka +/saatava-)	380	-419

1 000 euroa	2005	2004
Keskeiset vakuutusmatemaattiset olettamukset		
Diskonttokorko		
- Suomi	4,5 - 5,0 %	5,0 %
Varojen tuotto-odotus		
- Suomi	4,5 %	5,0 %
Vuotuinen palkankorotusoletus		
- Suomi	3,0 - 3,5 %	3,5 %
Inflaatio-olettama		
- Suomi	2,0 %	2,0 %
Työntekijöiden vaihtuvuusoletama		
- Suomi	1,0 - 2,0 %	1,0 - 2,0 %
35 LÄHIPIIRITAPAHTUMAT		
Raute-konsernin lähipiiriin kuuluvat osakkuusyhtiöt, hallituksen jäsenet, toimitusjohtaja ja tytäryritysten toimitusjohtajat sekä Raute Oyj:n Sairauksassa ja Raute Oyj:n Eläkesäätiö.		
Johdon työsuhde-etuudet		
Palkat ja muut lyhytaikaiset työsuhde-etuudet	894	823
Osakeperusteiset maksut	0	6
YHTEENSÄ	894	829
Raute Oyj:n Eläkesäätiö		
Kts. liitetieto nro 34 eläkevelvoitteet		
Yhtiön hallitus, toimitusjohtaja ja tytäryhtiöiden toimitusjohtajat omistivat yhteensä 82 338 kappaletta A-sarjan osakkeita ja 96 990 kappaletta K-sarjan osakkeita. Johdon omistus vastaa 4,7 prosenttia yhtiön osakkeista ja 8,9 prosenttia osakkeiden tuottamasta kokonaisäänimäärästä. Omistukset sisältyvät omat, alaikäisten lasten ja määräysvalta-yhteisöjen omistukset.		
Johdon omistamat optiotodistukset vastaavat 11,8 prosenttia Raute Oyj:n liikkeelle laskemien B-optiotodistusten kokonaismäärästä. Näiden optiotodistusten nojalla voidaan merkitä yhteensä enintään 25 000 A-osaketta vastaten 0,9 prosenttia A-osakkeiden äänimäärästä ja 0,1 prosenttia kokonaisäänimäärästä.		
Sairauksassa		
Raute-konsernissa toimii vakuutuskassa, joka maksaa jäsenistölleen sairausvakuutuslain mukaisten korvausten lisäksi kassan myöntämiä lisäetuuksia. Rauten sairauskassan toimintapiirin muodostavat Raute Oyj:n ja sen kotimaisten tytäryhtiöiden henkilöstön lisäksi entisen tytäryhtiön Raute Precision Oyj:n henkilöstö. Rauten sairauskassa on tallettanut varansa Raute Oyj:lle. Talletuksen määrä 31.12. oli 110 tuhatta euroa (120 tuhatta euroa) ja talletukselle maksettiin korkoa 1,75 prosenttia (2,0 %).		
Yhtiön lähipiirille ei ole myönnetty lainoja.		
36 VAKUUKSET JA VASTUUSITOUKSET		
Annetut vakuudet		
Raute -konsernilla on 31.12.2005 käytössä olevia luottolimiittejä 15.000 tuhatta euroa. Limiittejä ei ole käytetty vuoden 2005 aikana.		
Raute Oyj:llä on kymmenen miljoonan euron kotimainen yritystodistusohjelma, jonka järjestäjänä toimii Nordea Pankki Suomi Oyj. Ohjelman puitteisissa yhtiö voi laskea liikkeelle alle vuoden mittaisia yritystodistuksia.		
Yllä olevien velkojen ja vastuusitoumusten vakuudeksi on annettu kiinnityksiä		
- Kiinteistökiinnityksiä	1 134	1 151
- Yrityskiinnityksiä	10 000	10 000

1 000 euroa	2005	2004
Vastuusitoumukset ja muut vastuut		
Samaan konserniin kuuluvien yritysten puolesta		
- Annetut takaukset	4 111	5 873
Muiden puolesta		
- Annetut takaukset		450
Vuokravastuut		
- Alkaneelta tilikaudelta	126	127
- Seuraavilta tilikausilta	76	97
YHTEENSÄ	202	224
Käyttöleasing velat		
Alle 1 vuosi	53	26
1 - 5 vuotta	46	25
yli 5 vuotta		
YHTEENSÄ	99	51
Valuuttatermiinisopimukset		
- Nimellisarvo	9 901	13 472
- Markkina-arvo	-145	78
Nimellisarvolla tarkoitetaan kohde-etuuksien arvoa muutettuna euroiksi tilinpäätöspäivän kurssiin. Markkina-arvolla tarkoitetaan tulosta, joka olisi syntynyt johdannaisten sulkemisesta tilinpäätöspäivän markkinahintoihin.		
Muut omat vastuut		
Johdon, osakkaiden tai osakkuusyhtiöiden puolesta ei ole annettu rahalainoja, pantteja tai muita vastuusitoumuksia.		

Rahoitusriskien hallinta

Rauten kansainvälisen liiketoiminnan olennaisimmat rahoitusriskit ovat maksuvalmius-, valuutta- ja luottoriskit.

Rauten hallituksen hyväksymän kirjallisen rahoituspolitiikan periaatteena on kustannustehokas suojautuminen konsernin tuloista tai kassavirtaa heikentäviltä riskeiltä.

Rahoituspolitiikassa on määritelty toimintaa ohjaavat raja-arvot, käytettävät rahoitus- ja suojausinstrumentit sekä hyväksyttävät vastapuolet.

Riskienhallinnan toteutuksesta vastaa emoyhtiön rahoitustoiminto. Se tunnistaa, arvioi ja suojaa rahoitusriskit yhteistyössä operatiivisten yksiköiden kanssa.

Rahoitustoiminto hoitaa lisäksi keskitetysti ulkoista varainhankintaa ja vastaa rahavarojen hoidosta sekä tarvittavista suojaustoimista.

Valuuttariskit

Rauten liikevaihdosta merkittävä osa tulee euroalueen ulkopuolelta.

Asiakastoimituksissa ja konserniyhtiöiden välisissä liiketapahtumissa käytetään eri valuuttoja, joista merkittävimpiä ovat Yhdysvaltain ja Kanadan dollarit.

Konsernin rahoituspolitiikan mukaan operatiiviset yksiköt suojaavat sitoviin toimitus- ja hankintasopimuksiin perustuvat yli 100 000 euron valuuttaerät.

Tarjousaikaisilta valuuttakurssiriskeiltä suojaudutaan käyttämällä valuuttaklausuleja.

Konserniin kuuluu ulkomaisia tytäryhtiöitä ja konserni altistuu translaatoriskeille. Nettoinvestointeja tytäryhtiöihin ei ole suojattu.

Korkoriskit

Korkoriskejä hallitaan pitämällä osa lainoista kiinteäkorkoisina. Korkorahastosijoitukset on tehty lyhyen koron rahastoihin.

Luotto- ja muut vastapuoliriskit

Sijoitustoiminnassa ja johdannaissopimuksia tehtäessä vastapuoliksi hyväksytään ainoastaan tahot, jotka täyttävät rahoituspolitiikassa määritellyt luottokelpoisuusehdot.

Sijoituksia, johdannaispimuksia ja lainasopimuksia tehtäessä konserni soveltaa vastapuolikohtaisia enimmäismääriä riskikeskittymien välttämiseksi.

Kaupalliseen toimintaan liittyviä luottoriskejä hallitaan edellyttämällä projektitoimituksissa asiakassaisille pankkitakuita tai vahvistettuja rembursseja.

Maksuvalmius

Konsernin maksuvalmiuden turvaamiseksi on määritelty rahavarojen, lyhytaikaisten sijoitusten ja nostettavissa olevien luotostoumusten vähimmäismäärä. Pitkällä aikavälillä rahoituksen saatavuuteen ja hintaan liittyvää riskiä hallitaan hyödyntämällä erilaisia rahoituslähteitä.

Emoyhtiöllä on 10 miljoonan euron kotimainen yritystodistusohjelma, jonka puitteissa se voi laskea liikkeelle alle vuoden mittaisia yritystodistuksia. Lisäksi yhtiöllä on yhteensä 15 miljoonan euron kahdenkeskiset pitkäaikaiset luottojärjestelysopimukset.

Sijoitustoiminta toteutetaan pääasiassa sijoitusrahastojen kautta ja valituilta rahastoilta edellytetään hyvää luottokelpoisuutta sekä riittävää likviditeettiä.

1 000 euroa	2005		2004	
37 OSAKEPERUSTEISET MAKSUT				
(1 000 kpl)	Toteutushinta painotettuna ka. osaketta kohti, €	Optioiden määrä	Toteutushinta painotettuna ka. osaketta kohti, €	Optioiden määrä
Tilikauden alussa	1,09	212 500	0,60	425 000
Toteutetut optiot				
Rauenneet optiot			0,24	-212 500
Toteutettavissa olevat optiot tilikauden lopussa	3,56	212 500	1,09	212 500
<p>Tilikauden 2005 aikana Raute Oyj:n B-optioita vuodelta 1998 merkittiin 1 650 kappaletta. Merkinnät on rekisteröity kaupparekisteriin 25.1.2006.</p> <p>Merkintöjen seurauksena osakepääoma nousee 3,3 tuhatta euroa ja ylikurssirahastoon kirjataan 10,3 tuhatta euroa.</p>				
38 KONSERNIN OMISTAMAT OSAKKEET JA OSUDET				
Konserniyhtiöt	Konsernin omistusosuus ja äänivalta %		Emoyhtiön omistusosuus ja äänivalta %	
Raute Wood Ltd., New Westminster, BC, Kanada	100,00		100,00	
Raute Inc., Delaware, USA	100,00		100,00	
Raute Wood Inc., Rossville, Tennessee, USA	100,00		0,00	
RWS-Engineering Oy, Lahti	100,00		100,00	
Raute Group Asia Pte Ltd., Singapore	100,00		100,00	
Raute WPM Oy, Lahti	100,00		100,00	
Raute Wood Oy-Santiago Limitada, Chile	100,00		50,00	
Mecano Group Oy, Kajaani	100,00		100,00	
Mecano Group Inc, Oregon, USA	100,00		0,00	
Raute Service LLC, Pietari, Venäjä	100,00		100,00	
Eloc Oy, Lahti	63,01		63,01	

1 000 euroa	2005	2004
39 TYTÄRYHTIÖDEN YHDISTELYSSÄ KÄYTETYT VALUUTTAKURSSIT		
Tuloslaskelma		
USD	1,2448	1,2433
CAD	1,5097	1,6170
SGD	2,0711	2,1008
CLP	698,9770	775,6396
RUB	35,1860	
Tase		
USD	1,1797	1,3621
CAD	1,3725	1,6416
SGD	1,9628	2,2262
CLP	609,4000	770,6155
RUB	33,92	

Emoyhtiön tuloslaskelma

1 000 euroa

Liitetieto	1.1.-31.12.2005	1.1.-31.12.2004
2,3 LIKEVAIHTO	87 084	54 696
Valmisteiden ja keskeneräisten tuotteiden lisäys (+) tai vähennys (-)	-127	-369
4 Liiketoiminnan muut tuotot	2 220	3 915
5 Materiaalit ja palvelut	54 931	28 619
6 Henkilöstökulut	17 938	16 888
8,14,15 Poistot ja arvonalentumiset	1 720	1 923
9 Liiketoiminnan muut kulut	9 059	6 258
Liiketoiminnan kulut yhteensä	83 648	53 688
LIIKETULOS	5 529	4 554
Rahoitustuotot ja -kulut		
10 Tuotot muista pysyvien vastaavien sijoituksista	56	57
10 Muut korko- ja rahoitustuotot	1 206	1 405
10 Arvonlennukset pysyvien vastaavien sijoituksista	-1 536	-1 900
10 Korkokulut ja muut rahoituskulut	-76	-464
Rahoitustuotot ja -kulut yhteensä	-350	-902
TULOS ENNEN SATUNNAISIA ERIÄ	5 179	3 652
11 Satunnaiset erät	100	128
TULOS SATUNNAISTEN ERIEN JÄLKEEN	5 279	3 780
12 Tilinpäätössiirrot	-32	553
13 Tuloverot	-1 419	-1 724
TILIKAUDEN TULOS	3 828	2 609

Emoyhtiön tase

1 000 euroa

Liitetieto	31.12.2005	31.12.2004
VASTAAVAA		
Pysyvät vastaavat		
14 Aineettomat hyödykkeet	1 625	1 363
14 Aineelliset hyödykkeet	11 122	11 149
15 Sijoitukset	10 064	8 272
Yhteensä	22 811	20 784
Vaihtuvat vastaavat		
3,16 Vaihto-omaisuus	2 011	1 969
17 Pitkäaikaiset saamiset	124	88
3,17 Lyhytaikaiset saamiset	20 076	11 830
18 Rahoitusarvopaperit	8 975	7 712
Rahat ja pankkisaamiset	1 580	1 167
Yhteensä	32 766	22 766
YHTEENSÄ VASTAAVAA	55 577	43 550
VASTATTAVAA		
Oma pääoma		
19 Osakepääoma	7 629	7 629
19 Osakeanti	14	
19 Vararahasto		5 429
19 Ylikurssirahasto	5 429	
19 Kertyneet voittovarot	13 322	12 561
19 Tilikauden tulos	3 828	2 609
Yhteensä	30 222	28 228
20 Tilinpäätössiirtojen kertymä	1 740	1 709
21 Pakolliset varaukset	2 141	1 186
Vieras pääoma		
22 Laskennallinen verovelka	130	243
23 Pitkäaikainen vieras pääoma	277	
23 Lyhytaikainen vieras pääoma	21 067	12 184
Yhteensä	21 474	12 427
YHTEENSÄ VASTATTAVAA	55 577	43 550

Emoyhtiön rahavirtalaskelma

1 000 euroa

	1.1.-31.12.2005	1.1.-31.12.2004
LIIKETOIMINNAN RAHAVIRTA		
Myyntistä saadut maksut	85 360	50 360
Liiketoiminnan muista tuotoista saadut maksut	1 788	654
Maksut liiketoiminnan kuluista	-79 839	-53 210
Rahavirta ennen rahoituseriä ja veroja	7 309	-2 196
Maksetut korot ja maksut muista liiketoiminnan rahoituskuluista	-76	-376
Saadut korot ja muut tuotot liiketoiminnasta	638	1 352
Saadut osingot liiketoiminnasta	56	218
Maksetut välittömät verot	-2 529	-681
Rahavirta ennen satunnaisia eriä	5 398	-1 683
LIIKETOIMINNAN RAHAVIRTA (A)	5 398	-1 683
INVESTOINTIEN RAHAVIRTA		
Investoinnit aineellisiin ja aineettomiin hyödykkeisiin	-2 753	-1 523
Tytäryhtiöosakkeiden hankinta	-2 103	-1 901
Aineellisten ja aineettomien hyödykkeiden luovutustulot	678	510
Luovutustulot muista sijoituksista		6 477
Myönnetyt lainat		-1 134
Saadut korot investoinneista		122
INVESTOINTIEN RAHAVIRTA (B)	-4 178	2 551
RAHOITUKSEN RAHAVIRTA		
Lyhytaikaisten lainojen muutos	1 545	-3 154
Pitkäaikaisten lainojen muutos	277	-252
Pitkäaikaisten ja lyhytaikaisten saamisten muutos	-20	2 186
Maksetut osingot	-1 526	-3 815
Maksetut ja saadut konserniavustukset	180	150
RAHOITUKSEN RAHAVIRTA (C)	456	-4 885
RAHAVAROJEN MUUTOS (A+B+C)	1 676	-4 017
lisäys (+)/vähennys (-)		
RAHAVARAT TILIKAUDEN ALUSSA	8 879	12 896
RAHAVARAT TILIKAUDEN LOPUSSA	10 556	8 879

Emoyhtiön tilinpäätöksen liitetiedot

1 LAATIMISPERIAATTEET

Emoyhtiön tilinpäätöksen laatimisperiaatteet siltä osin kuin ne poikkeavat konsernitilinpäätöksen laatimisperiaatteista.

Raute Oyj:n tilinpäätös on laadittu Suomen kirjanpitolain mukaisesti (FAS).

Ulkomaanrahanmääräiset erät

Muut kuin euromääräiset liiketapahtumat kirjataan kirjanpitoon tapahtumapäivän kurssiin. Tilinpäätöksessä muut kuin euromääräiset saamiset ja velat muunnetaan euroiksi tilinpäätöspäivän keskikurssiin, lukuun ottamatta sopimuksin suojattuja eriä, jotka arvostetaan sopimuskurssiin. Maksetut ja saadut ennakot kirjataan taseeseen maksupäivän kurssiin. Myyntisaamisiin liittyvien suojaus-sopimusten jatkamisesta syntyneet kurssivoitot tai tappiot aktivoidaan siirtosaamisiin tai -velkoihin. Muut kurssivoitot ja tappiot käsitellään tulosvaikutteisesti.

Rahat, pankkisaamiset ja rahoitusarvopaperit

Rahat ja pankkisaamiset sisältävät käteiset varat, pankkitilit, alle kolmen kuukauden talletukset sekä muut käteiseen rahaan rinnastettavat varat. Rahoitusarvopapereissa esitetään osakkeet ja osuudet, yli 3 kuukauden pituiset talletukset sekä muut arvopaperit, joiden aiottu hallussapitoaika on alle yhden vuoden.

Rahoitusarvopaperit on arvostettu 1.1.2005 alkaen tulosvaikutteisesti käypään arvoon. Vertailuvuoden tilinpäätöksessä rahoitusomaisuusarvopaperit on arvostettu hankintamenoon tai sitä alempana todennäköiseen luovutushintaan.

Pysyvät vastaavat

Aineettomien ja aineellisten hyödykkeiden tasearvot perustuvat suunnitelman mukaisella poistolla vähennettyyn alkuperäiseen hankintamenoon lukuun ottamatta eräitä kiinteistöjä ja osakkeita, joihin on tehty arvonorotuksia. Hankintamenoon luetaan vain hyödykkeen hankinnasta ja valmistuksesta aiheutuvat muuttuvat menot.

Vuoden 2005 alusta alkaen kehitysmenot, jotka aiheutuvat uusien tai kehittyneempien tuotteiden suunnittelusta, aktivoidaan taseeseen aineettomiksi hyödykkeiksi siitä alkaen, kun tuote on teknisesti toteutettavissa, se voidaan hyödyntää kaupallisesti ja siitä odotetaan saata- van vastaista taloudellista hyötyä. Aiemmin kuluksi kirjattuja kehittämismenoja ei aktivoita enää myöhemmin. Hyödykettä poistetaan siitä lähtien, kun se on valmis

käytettäväksi. Kehitysmenojen taloudellinen vaikutusaika on kolme vuotta, jona aikana aktivoituiden hyödykkeet kirjataan tasapoistoina kuluksi.

Aineettomien ja aineellisten hyödykkeiden poistot lasketaan suunnitelman mukaisina tasapoistoina taloudellisen pitoajan perusteella seuraavasti:

Liikearvo	5 vuotta
Muut aineettomat hyödykkeet	3 - 10 vuotta
Rakennukset	25 - 40 vuotta
Koneet ja kalusto	4 - 12 vuotta
Muu käyttöomaisuus	3 - 10 vuotta

Joihinkin kiinteistöihin ja osakkeisiin on merkitty vielä poistamatta olevan hankintameno lisäksi enintään todennäköisen luovutushinnan ja poistamatta olevan hankintameno erotuksen suuruinen arvonorotus. Todennäköinen luovutushinta perustuu ulkopuolisen antamaan arvioon.

Satunnaiset erät

Satunnaiset tuotot ja kulut sisältävät varsinaiseen liiketoimintaan kuulumattomat poikkeukselliset ja merkitykseltään olennaiset liiketapahtumat. Satunnaisiin eriin kirjataan myös konserniavustukset.

Eläkejärjestelyt

Raute Oyj:n suomalaisen henkilöstön lakisääteinen eläketurva on järjestetty eläkevakuutusyhtiössä.

Pitkään työsuhteessa olleiden työntekijöiden eläketurvan vapaaehtoinen täydennys on hoidettu 31.3.2005 saakka Raute Oyj:n Eläkesäätiössä. Eläkesäätiö on suljettu 1.10.1992. Vuoden 2005 maaliskuussa Raute Oyj on tehnyt sopimuksen eläkesäätiössään vakuutettujen lisäeläkkeiden siirtämisestä Vakuutusosakeyhtiö Henki-Sampoon. Eläkesäätiö on maksanut Raute Oyj:lle ylikatteenpalatusta vuonna 2005. Eläkesäätiö on asetettu selvitystilaan 1.4.2005 alkaen ja siitä on laadittu lopputilitys tilanteesta 30.9.2005.

Tutkimus- ja kehitysmenot

Tutkimus- ja kehitysmenot on kirjattu tuloslaskelmaan kuluksi niiden syntymisvuonna lukuun ottamatta 1.1.2005 alkaen aktivoituja kehitysmenoja.

Tuloverot

Tuloslaskelmaan kirjataan tuloveroina tilikauden verot ja aikaisempien tilikausien verojen oikaisut.

Laskennallisia verovelkoja ja saamia ei ole kirjattu taseen muilta osin kuin arvonorotuksista. Poistoeroon sisältyvä laskennallinen verovelka on ilmoitettu liitetiedoissa.

Laskentaperiaatteiden muutokset 1.1.2005

Tuloutusajankohdan tarkennus

Projektien tuloutusajankohtaa (100 %:n valmiusaste) on tarkennettu vastaamaan IAS 18 -standardia. Tuloutusajankohdan tarkentamisella on vaikutusta liikevaihdon kertymiseen sekä taseessa mm. siirtosaamisten, ennakkomaksujen ja pakollisten varausten määrään. Tuloutusajankohdan tarkennuksen vaikutukset on oikaistu vertailuvuoden tuloslaskelmaan ja taseeseen.

Rahoitusarvopapereiden arvostusperiaatteiden muutos

Rahoitusarvopaperit on arvostettu käypään arvoon 1.1.2005 alkaen. Vertailuvuonna rahoitusomaisuusarvopaperit on arvostettu alkuperäisen hankintamenoa tai sitä alempaan todennäköiseen luovutushintaan.

Vaihto-omaisuus

Hankintamenoa on 1.1.2005 alkaen laskettu myös tuotteisiin kohdistuva osuus tuotannon välillisistä kuluista ja poistoista ilman korkokuluja. Aikaisemmin valmiiden ja keskeneräisten tuotteiden hankintamenoa on kohdistettu tuotteiden hankinnasta ja valmistuksesta aiheutuvat muuttuvat menot. Vaihto-omaisuuden arvostusperiaatteiden muutoksen vaikutukset on oikaistu vertailuvuoden tuloslaskelmaan ja taseeseen.

Kehitysmenojen aktivointi

Kehitysmenot, jotka kerryttävät tuloa kolmen tai useamman vuoden aikana aktivoidaan muina pitkävaikutteisina menoina 1.1.2005 alkaen. Aiemmin kehitysmenot on kirjattu kuluksi niiden syntymisvuonna.

Laskentaperiaatteiden muutosten vaikutukset omaan pääomaan on esitetty emoyhtiön liitetiedossa 19.

1 000 euroa	2005	%	2004	%
2 LIKEVAIHDON JAKAUMA MARKKINA-ALUEITTAIN				
Suomi	29 699	34	6 955	13
Venäjä	14 697	17	13 941	25
Muu Eurooppa	12 523	14	11 872	22
Pohjois-Amerikka	10 028	12	1 902	3
Etelä-Amerikka	4 556	5	9 804	18
Aasia	8 021	9	2 690	5
Oseania	2 366	3	7 446	14
Muut	5 194	6	86	0
YHTEENSÄ	87 084	100	54 696	100

1 000 euroa	2005	2004
3 VALMIUSASTEEN MUKAINEN TULOUTUSKÄYTÄNTÖ		
Valmistusasteen mukainen liikevaihto	78 595	45 729
Muu liikevaihto	8 489	8 967
YHTEENSÄ	87 084	54 696
Valmistusasteen mukaan tuloutettujen mutta luovuttamatta olevien pitkäaikaishankkeiden osalta tuotoiksi kirjattu määrä	36 662	32 689
Pitkäaikaishankkeiden tuotoiksi kirjaamatta oleva määrä (projektitilaukanta)	49 716	26 697
Erittely yhdistellyistä vastaavien ja vastattavien eristä		
Maksetut ennakkomaksut	759	445
Valmistusasteen mukaan puretut ennakkomaksut		
Taseen vaihto-omaisuuteen sisältyvät ennakkomaksut	759	445
Valmistusasteen mukaisia tuottoja vastaavat siirtosaamiset	36 662	32 689
Hankkeiden tilaajilta saadut ennakot	-26 202	-24 050
Taseen lyhytaikaisiin saamisiin sisältyvät hankesaamiset	10 460	8 639
4 LIIKETOIMINNAN MUUT TUOTOT		
Käyttöomaisuuden myyntivoitot	439	3 248
Muut	1 781	667
YHTEENSÄ	2 220	3 915
5 MATERIAALIT JA PALVELUT		
Aineet ja tarvikkeet		
- Ostot tilikauden aikana	47 292	25 207
- Varaston muutokset	146	267
Ulkopuolisilta ostetut palvelut	7 493	3 145
YHTEENSÄ	54 931	28 619

1 000 euroa	2005	2004
6 HENKILÖSTÖKULUT		
Tuloslaskelman henkilöstökulut		
Palkat ja palkkiot	14 651	13 779
Eläkekulut	2 324	2 090
Muut henkilösivukulut	963	1 020
YHTEENSÄ	17 938	16 888
JOHDON PALKAT JA PALKKIOT		
Kiiski, Tapani, toimitusjohtaja 16.3.2004 alkaen	237	127
Mäkitalo, Risto, Toimitusjohtaja 16.3.2004 asti		70
Rytilahti, Jarmo, hallituksen puheenjohtaja	33	22
Mustakallio, Sinikka, hallituksen jäsen	17	12
Lehtonen, Heikki, hallituksen jäsen	17	12
Mustakallio, Mika, hallituksen jäsen	17	10
Mustakallio Panu, hallituksen jäsen	17	12
Nihti, Markku, hallituksen jäsen	17	12
Paasikivi, Pekka, hallituksen jäsen	17	12
YHTEENSÄ	372	289
7 HENKILÖSTÖN MÄÄRÄ		
Kirjoilla 31.12.		
Työntekijät	146	163
Toimihenkilöt	229	227
YHTEENSÄ	375	390
- josta ulkomailla työskentelevien osuus	4	4
Keskimäärin		
Työntekijät	152	179
Toimihenkilöt	227	230
YHTEENSÄ	379	409
- josta ulkomailla työskentelevien osuus	4	4
8 POISTOT JA ARVONALENTUMISET		
Poistot aineellisista ja aineettomista hyödykkeistä	1 720	1 923
9 LIIKETOIMINNAN MUUT KULUT		
Tuotannon välilliset kulut	2 761	1 627
Myynti- ja markkinointikulut	2 184	1 690
Hallintokulut	2 294	1 621
Muut kulut	1 820	1 320
YHTEENSÄ	9 059	6 258
10 RAHOITUSTUOTOT JA -KULUT		
Tuotot muista pysyvien vastaavien sijoituksista		
Osinkotuotot	56	57
Muut korko- ja rahoitustuotot		
Saman konsernin yrityksiltä	251	140
Osinko- ja sijoitusrahastotuotot muilta		287
Muut korko- ja rahoitustuotot muilta	955	979
YHTEENSÄ	1 206	1 405

1 000 euroa	2005	2004
Arvonlennukset pysyvien vastaavien sijoituksista		
Saman konsernin yrityksiltä	1 536	1 900
Korko- ja muut rahoituskulut		
Saman konsernin yrityksille	4	2
Muulle kuin omistusyhteys- tai kon- serniyrityksille	72	463
YHTEENSÄ	76	464
Rahoitustuotot ja -kulut yhteensä	-350	-902
Rahoitustuottoihin ja -kuluihin sisäl- tyy kurssivoittoja (+)/-tappioita (-)		
	101	-17
11 SATUNNAISET TUOTOT JA KULUT		
Satunnaiset tuotot		
Saadut konserniavustukset	135	180
YHTEENSÄ	135	180
Satunnaiset kulut		
Satunnaisten erien veroaikutus	35	52
YHTEENSÄ	35	52
Satunnaiset erät tuloslaskelmassa (netto)		
	100	128
12 TILINPÄÄTÖSSIIRROT		
Suunnitelman mukaisten ja verotuk- sessa tehtyjen poistojen erotus	-32	553
YHTEENSÄ	-32	553
13 TULOVEROT		
Varsinaisesta toiminnasta, tilikaudelta	-1 421	-1 724
Varsinaisesta toiminnasta, aikaisemmilta tilikausilta	2	
Laskennallisten verojen muutos		
YHTEENSÄ	-1 419	-1 724

14 PYSYVÄT VASTAAVAT	AINEETTOMAT HYÖDYKKEET			AINEELLISET HYÖDYKKEET					YHTEENSÄ
	Aktivoidut tuotekehityskustannukset	Liikearvo	Muut pitkävaikutteiset menot ja aineettomat oikeudet	Maa- ja vesialueet	Rakennukset ja rakennelmat	Koneet ja kalusto	Muut aineelliset hyödykkeet	Kesken-eräiset hankinnat ja ennakko-maksut	
1 000 euroa									
Hankintameno 1.1.2005		526	3 569	462	9 544	15 821	336		30 258
Lisäykset	38		599	5	161	1 312		566	2 681
Vähennykset		-526	0	-50	-489	-59	-6		-1 130
HANKINTAMENO 31.12.2005	38	0	4 168	417	9 216	17 074	330	566	31 809
Kertyneet poistot 1.1.2005		-526	-2 206		-3 927	-11 731	-293		-18 683
Vähennysten kertyneet poistot		526			256	59			841
Tilikauden poisto			-375		-324	-1 021			-1 720
KERTYNEET POISTOT 31.12.2005	0	0	-2 581	0	-3 995	-12 693	-293	0	-19 562
Arvonkorotukset 1.1. 2005				13	923				936
Arvonkorotusten purut					-436				-436
ARVONKOROTUKSET 31.12.2005	0	0	0	13	487	0	0	0	500
KIRJANPITOARVO 31.12.2005	38	0	1 587	430	5 708	4 381	37	566	12 747

15 PYSYVIEN VASTAAVIEN SIIJOITUKSET	OSAKKEET			SAAMISET	YHTEENSÄ
	Konserni-yritykset	Omistus-yhteisyrietykset	Muut	Konserni-yritykset	
1 000 euroa					
Hankintameno 1.1.2005	4 347	1 745	414	6 396	12 902
Lisäykset	2 104			1 254	3 358
Vähennykset			-30		-30
Siirrot erien välillä	1 745	-1 745			
HANKINTAMENO 31.12.2005	8 196	0	384	7 650	16 230
Kertyneet arvonalennukset 1.1.2005	-4 029	-601			-4 630
Lisäykset 2005	-1 536				-1 536
Siirrot erien välillä	-601	601			0
KERTYNEET ARVONALENNUKSET 31.12.2005	-6 166	0	0	0	-6 166
KIRJANPITOARVO 31.12.2005	2 030	0	384	7 650	10 064

1 000 euroa	2005	2004
16 VAIHTO-OMAISSUUS		
Aineet ja tarvikkeet	1 018	1 164
Keskeneräiset tuotteet	234	160
Valmiit tuotteet/tavarat	0	200
Ennakkomaksut	759	445
YHTEENSÄ	2 011	1 969

17 SAAMISTEN ERITTELY

Pitkäaikaiset saamiset

Pitkäaikaiset saamiset konserniyrityksiltä		
- Lainasaamiset	76	40
Pitkäaikaiset saamiset muilta		
- Lainasaamiset	48	48
YHTEENSÄ	124	88

Lyhytaikaiset saamiset

Lyhytaikaiset saamiset konserniyrityksiltä		
- Myyntisaamiset	1 567	661
- Siirtosaamiset	136	1 515
Yhteensä konserniyrityksiltä	1 703	2 176
Lyhytaikaiset saamiset omistusyhteisyrityksiltä		
- Myyntisaamiset		6
Yhteensä omistusyhteisyrityksiltä		6
Lyhytaikaiset saamiset muilta		
- Myyntisaamiset	5 765	385
- Lainasaamiset	1 050	1 000
- Siirtosaamiset	11 407	7 633
- Muut saamiset	151	630
Yhteensä muilta	18 373	9 648
YHTEENSÄ	20 076	11 830

Siirtosaamisiin sisältyvät olennaiset erät

- Saatavat konserniavustuksista	135	180
- Valmistusasteen mukaiset hankesaamiset	10 460	8 639
- Muut siirtosaamiset	948	329
YHTEENSÄ	11 543	9 148

18 RAHOITUSARVOPAPERIT

Jälleenhankintahinta	8 975	7 751
Kirjanpitoarvo	-8 975	-7 712
ERO	0	39

Rahoitusarvopaperit on arvostettu tilinpäätöksessä 2005 käypään arvoon tulosvaikutteisesti. Kirjattu arvomuutos oli 439 tuhatta euroa positiivinen.

Rahoitusarvopaperit 31.12.2005 ovat julkisen kaupankäynnin kohteena olevia rahasto-osuuksia.

1 000 euroa	2005	2004
19 OMA PÄÄOMA		
Osakepääoma, tilikauden alussa ja lopussa	7 629	7 629
Osakeanti 31.12.	14	
Vararahasto 1.1.	5 429	5 429
Siirto ylikurssirahastoon	-5 429	
Vararahasto 31.12.	0	5 429

Ylikurssirahasto 1.1.

Siirto vararahastosta	5 429	
Ylikurssirahasto 31.12.	5 429	

Voitto edellisiltä tilikaudelta tilikauden alussa	12 561	15 744
Muutokset tilikauden aikana		
- Edellisen tilikauden voitto	2 609	655
- Osingonjako	-1 526	-3 815
- Vähennykset arvonorotuksissa	-436	-71
- Arvonkorotusten laskennallisen verovelan muutos	114	49
Voitto edellisiltä tilikaudelta	13 322	12 561

Tilikauden voitto

OMA PÄÄOMA TILIKAUDEN LOPUSSA 31.12.	30 222	28 228
---	---------------	---------------

Tilinpäätöksen laatimisperiaatteita on muutettu vuoden 2005 tilinpäätöksen tuloutusajankohdan tarkennuksen ja varaston arvostusperiaatteiden osalta. Näiden muutosten vaikutus on esitetty vertailuvuoden 2004 tuloslaskelmassa ja taseessa. Vertailuvuoden 2004 voittoa edellisiltä tilikaudelta ei ole oikaistu vaan laskentaperiaatteiden muutos on esitetty vuoden 2004 tuloksessa. Vaikutus vuoden 2004 tilikauden tulokseen oli -670 tuhatta euroa. Korjattu tulos tilikaudelta 1.1. - 31.12.2004 on 2 609 tuhatta euroa kun alkuperäinen tilikaudelta vahvistettu voitto oli 3 279 tuhatta euroa.

Jakokelpoiset varat

Voitto edellisiltä tilikaudelta tilikauden alussa	13 322	12 561
Tilikauden voitto	3 828	2 609
Aktivoidut tuotekehityskustannukset	-38	
JAKOKELPOINEN OMA PÄÄOMA	17 112	15 170

Emoyhtiön osakepääoma jakautuu seuraavasti

Osakkeet, 1 000 kpl	3 815
Nimellisarvo, euroa	2,00
Nimellisarvo yhteensä, 1 000 euroa	7 629
K-sarjan osakkeet (20 ääntä/osake), 1 000 kpl	991
A-sarjan osakkeet (1 ääni/osake), 1 000 kpl	2 824

1 000 euroa	2005	2004
20 TILINPÄÄTÖSSIIRTOJEN KERTYMÄ		
Tilinpäätössiirtojen kertymä muodostuu kertyneestä poistoerosta 1 740 tuhatta euroa (1 709 tuhatta euroa), johon sisältyy laskennallista verovelkaa 452 tuhatta euroa (444 tuhatta euroa).		
21 PAKOLLISET VARAUKSET		
Arvioidut takuukustannukset tilikauden alussa	1 182	1 828
Muutos tilikauden aikana	298	-642
Arvioidut takuukustannukset tilikauden lopussa	1 480	1 186
Tappio tilauskannassa olevista pitkäaikaishankkeista	661	
YHTEENSÄ	2 141	1 186
22 LASKENNALLISET VEROVELAT		
Pitkäaikaiset		
- Arvonkorotuksista	130	243
23 VELKOJEN ERITTELY		
Pitkäaikaiset velat		
Pitkäaikaiset verovelat		
- Pitkäaikainen laskennallinen verovelka (eritelty kohdassa 22)	130	243
Pitkäaikaiset velat muille	277	
YHTEENSÄ	407	243
Velat, jotka eräänyvät viiden vuoden tai sitä pidemmän ajan kuluttua		
- Muut velat	46	
YHTEENSÄ	46	0
Lyhytaikaiset velat		
Lyhytaikaiset velat konserniyhtiölle		
- Ostovelat	368	174
- Siirtovelat	64	90
- Muut velat	1 907	352
Yhteensä konserniyhtiöille	2 339	615
Lyhytaikaiset velat omistusyhteisyrityksille		
- Ostovelat		34
Yhteensä omistusyhteisyrityksille	0	34
Lyhytaikaiset velat muille		
- Saadut ennakkomaksut	7 665	2 112
- Ostovelat	3 718	2 415
- Siirtovelat	6 794	6 469
- Muut velat	551	539
Yhteensä muille	18 728	11 535
YHTEENSÄ	21 067	12 184
Korolliset velat		
- Pitkäaikaiset	277	
- Lyhytaikaiset	2 016	472
YHTEENSÄ	2 293	472

1 000 euroa	2005	2004
Siirtovelkoihin sisältyvät olennaiset erät		
- Projektitulujen jaksotukset	2 843	1 809
- Henkilöstökulujen jaksotukset	3 443	2 934
- Verovelat		1 059
- Muut siirtovelat	571	757
YHTEENSÄ	6 857	6 559
24 VAKUUDET JA VASTUUSITOUKSET		
Annetut vakuudet		
Velat, joiden vakuudeksi annettu kiinnityksiä		
Raute -konsernilla on 31.12.2005 kahdenkeskisiä pitkäaikaisia luottolimiittisopimuksia yhteensä 15 miljoonaa euroa. Limiitit eivät olleet käytössä vuoden 2005 aikana.		
Raute Oyj:llä on kymmenen miljoonan euron kotimainen yritystodistusohjelma, jonka järjestäjänä toimii Nordea Pankki Suomi Oyj. Ohjelman puitteissa yhtiö voi laskea liikkeelle alle vuoden mittaisia yritystodistuksia.		
Yllä olevien velkojen ja vastuusitoumusten vakuudeksi on annettu kiinnityksiä		
- Kiinteistökiinnityksiä	1 134	1 151
- Yrityskiinnityksiä	10 000	10 000
Vastuusitoumukset ja muut vastuut		
Samaan konserniin kuuluvien yritysten puolesta		
- Annetut takaukset	4 971	8 462
Muiden puolesta		
- Annetut takaukset	0	450
Leasing- ja vuokravastuut		
- Alkaneelta tilikaudelta	7	5
- Seuraavilta tilikausilta	5	8
Valuuttatermiinisopimukset		
- Nimellisarvo	9 901	14 109
- Markkina-arvo	-145	88
Valuuttatermiinisopimusten nimellisarvolla tarkoitetaan kohde-etuuk-sien arvoa muutettuna euroiksi tilinpäätöspäivän kurssiin. Markkina-arvolla tarkoitetaan tulosta, joka olisi syntynyt johdannaisten sulke-misestä tilinpäätöspäivän markkina-hintoihin.		
Muut omat vastuut		
Johdon, osakkaiden tai osakkuus-yhtiöiden puolesta ei ole annettu ra-halainoja, pantteja tai muita vastuusitoumuksia.		

Taloudellista kehitystä kuvaavat tunnusluvut

1 000 euroa	2005*)	2004*)	2003	2002	2001
Liikevaihto	108 627	73 116	97 608	88 908	136 106
Viennin osuus	78 183	65 136	84 419	73 708	85 264
%:a liikevaihdosta	72,0	89,1	86,5	82,9	62,6
Liikevoitto	4 403	3 647	-3 340	-8 299	7 485
%:a liikevaihdosta	4,1	5,0	-3,4	-9,3	5,5
Tulos ennen veroja, jatkuvista toiminnoista	5 461	3 906	-2 274	-8 951	10 764
%:a liikevaihdosta	5,0	5,3	-2,3	-10,1	7,9
Emoyhtiön omistajille kuuluva osuus tilikauden tuloksesta	4 152	4 762	-2 703	-7 329	8 333
%:a liikevaihdosta	3,8	6,5	-2,8	-8,2	6,1
Sijoitetun pääoman tuotto-% (ROI)	20,7	25,2	-5,4	-18,5	19,1
Oman pääoman tuotto-% (ROE)	15,8	19,9	-10,7	-22,8	15,5
Taseen loppusumma	55 435	46 188	63 510	58 903	80 430
Korolliset nettovelat	-10 861	-7 670	-4 238	-4 450	-6 396
%:a liikevaihdosta	-10,0	-10,5	-4,3	-5,0	-4,7
Korottomat velat	28 755	19 289	30 922	21 504	32 064
Omavaraisuusaste, %	55,7	56,8	41,3	50,1	51,0
Maksuvalmius, Quick ratio	2,0	1,5	1,2	1,3	1,6
Nettovelkaantumisaste, Gearing	-41,5	-30,6	-18,2	-16,3	-17,2
Bruttoinvestoinnit käyttöomaisuuteen	3 798	2 060	1 502	2 793	5 157
%:a liikevaihdosta	3,5	2,8	1,5	3,1	3,8
Tutkimus- ja kehitysmenot	3 616	3 093	2 651	3 611	4 478
%:a liikevaihdosta	3,3	4,2	2,7	4,1	3,3
Tilaukanta	55 317	35 417	38 774	25 387	34 586
Henkilöstö 31.12.	533	543	758	801	836
Henkilöstö keskimäärin	537	556	783	835	860
Osingonjako	2 289**)	1 526	3 815	1 907	3 815

*) Vuodet 2004 - 2005 on raportoitu kansainvälisen tilinpäätöskäytännön (IFRS) mukaisesti ja vuodet 2001 - 2003 suomalaisen tilinpäätöskäytännön (FAS) mukaisesti.

***) Hallituksen esitys

OSAKEKOHTAISET TUNNUSLUVUT

1 000 euroa	2005*)	2004*)	2003	2002	2001
Tulos/osake (EPS) jatkuvista toiminnoista, euroa	1,09	0,71	-0,71	-1,92	1,41
Tulos/osake (EPS) lopetetuista toiminnoista euroa		0,54			
Oma pääoma/osake, euroa	6,80	6,47	6,11	7,18	9,74
Osinko/osake, euroa	0,60**)	0,40	1,00	0,50	1,00
Osinko/tulos, %	55,12	32,0	-141,1	-26,0	70,7
Efektiivinen osinkotuotto %	4,21	5,2	12,5	6,4	11,8
Hinta/voitto-suhde (P/E)	13,08	6,16	-11,3	-4,1	6,0

1 000 euroa	2005*)	2004*)	2003	2002	2001
Kurssikehitys (A-osakkeet)					
Vuoden alin kurssi, euroa	7,60	7,10	6,20	7,80	7,15
Vuoden ylin kurssi, euroa	16,42	8,90	9,50	10,30	9,70
Tilikauden keskipurssi, euroa	11,24	8,14	8,12	9,18	7,95
Kurssi vuoden lopussa, euroa	14,24	7,70	8,00	7,80	8,50
Osakekannan markkina-arvo 31.12., 1 000 euroa ***)	54 320	29 372	30 517	29 754	32 424
Osakkeiden vaihdon kehitys (A-osakkeet)					
Osakkeiden vaihto tilikauden aikana, 1 000 kpl	1 530	569	323	845	74
%:a A-osakkeiden määrästä	54,2	20,1	11,5	30,5	2,7
Osakkeiden osakeantioikaistu painotettu ka.	3 814 608	3 814 608	3 814 608	3 814 608	3 814 608
Osakkeiden osakeantioikaistu lkm tilik. lopussa	3 814 608	3 814 608	3 814 608	3 814 608	3 814 608

Tunnuslukuja laskettaessa on huomioitu laskennallisen verovelan määrä

*) Vuodet 2004 - 2005 on raportoitu kansainvälisen tilinpäätöskäytännön (IFRS) mukaisesti ja vuodet 2001 - 2003 suomalaisen tilinpäätöskäytännön (FAS) mukaisesti.

**) Hallituksen esitys

***) K-osakkeet arvostettu A-osakkeen arvon mukaisesti

KONSERNIN TULOSKEHITYS VUOSINELJÄNNEKSITTÄIN

1 000 euroa	2005	Q4 2005	Q3 2005	Q2 2005	Q1 2005
JATKUVAT TOIMINNOT					
LIIVEVAIHTO	108 627	31 503	29 494	29 138	18 492
Liiketoiminnan muut tuotot	708	89	94	72	453
Liiketoiminnan kulut	-102 054	-30 184	-26 997	-27 132	-17 742
Poistot ja arvonalentumiset	-2 877	-715	-705	-675	-784
LIIKETULOS	4 403	695	1 887	1 403	419
%:a liikevaihdosta	4	2	6	5	2
Rahoitustuotot ja -kulut	1 058	255	243	292	268
TULOS ENNEN VEROJA	5 461	950	2 129	1 695	687
%:a liikevaihdosta	5	3	7	6	4
Verot	-1 423	-32	-596	-531	-264
TULOS JATKUVISTA TOIMINNOISTA	4 038	918	1 534	1 164	423
%:a liikevaihdosta	4	3	5	4	2
TULOKSEN JAKAUTUMINEN					
Vähemmistölle	-114	3	-2	-141	26
Emoyhtiön omistajille	4 152	915	1 536	1 305	397
TULOS PER OSAKE					
Tulos per osake jatkuvista toiminnoista:					
- laimentamaton, EUR	1,09	0,24	0,40	0,34	0,10
- laimennusvaikutuksella oikaistu, EUR	1,07	0,24	0,40	0,34	0,10
Osakkeiden osakeantioikaistu lukumäärä					
- painotettu keskiarvo	3 815	3 815	3 815	3 815	3 815
- laimennettuna	3 872	3 872	3 861	3 834	3 822

Tunnuslukujen laskentaperusteet

Sijoitetun pääoman tuotto-% (ROI) =	$\frac{\text{Tulos ennen veroja*}) + \text{korkokulut} + \text{muut rahoituskulut}}{\text{Taseen loppusumma} \text{ ./. korottomat velat (keskiarvo)}} \times 100$
Oman pääoman tuotto- % (ROE) =	$\frac{\text{Tulos ennen veroja *)} \text{ ./. verot}}{\text{Oma pääöma} + \text{vähemmistöosuus (keskiarvo)}} \times 100$
Korolliset nettovelat =	Korolliset velat ./. rahavarat + käypään arvoon tulosvaikutteisesti kirjattavat rahoitusvarat
Omavaraisuusaste, % =	$\frac{\text{Oma pääöma} + \text{vähemmistöosuus}}{\text{Taseen loppusumma} \text{ ./. saadut ennakot}} \times 100$
Maksuvalmius, Quick ratio =	$\frac{\text{Rahavarat} + \text{käypään arvoon tulosvaikutteisesti kirjattavat rahoitusvarat} + \text{lyhytaikaiset saamiset}}{\text{Lyhytaikaiset velat} \text{ ./. ennakkomaksut}}$
Tulos/osake (EPS) =	$\frac{\text{Kauden tulos **})}{\text{Osakkeiden osakeantioikaistu lukumäärä} \text{ keskimäärin tilikauden aikana}}$
Oma pääöma/osake =	$\frac{\text{Oma pääöma}}{\text{Tilinpäätöspäivän osakeantioikaistu osakemäärä}}$
Osinko/osake =	$\frac{\text{Tilikauden osingonjako}}{\text{Tilinpäätöspäivän osakeantioikaistu osakemäärä}}$
Osinko/tulos, % =	$\frac{\text{Osinko/osake}}{\text{Tulos/osake}} \times 100$
Efektiiivinen osinkotuotto =	$\frac{\text{Osinko/osake}}{\text{Osakeantioikaistu pörssikurssi 31.12.}} \times 100$
P/E-luku =	$\frac{\text{Osakeantioikaistu pörssikurssi 31.12.}}{\text{Tulos/osake}}$
Osakekannan markkina-arvo =	Osakkeiden (A- + K-osakkeet) lukumäärä kauden lopussa x kaupantekokurssi vuoden lopussa
Nettovelkaantumisaste, Gearing =	$\frac{\text{Korolliset velat} \text{ ./. rahavarat} + \text{käypään arvoon tulosvaikutteisesti kirjattavat rahoitusvarat}}{\text{Oma pääöma} + \text{vähemmistöosuus}} \times 100$

*) 2001 - 2003: tulos ennen satunnaisia eriä ja veroja

**) 2001 - 2003: tulos ennen satunnaisia eriä ja veroja - verot +/- vähemmistöosuus tuloksesta

Osakkeet ja osakkeenomistajat

YHTIÖN OSAKEPÄÄOMA 31.12.2005

Osakkeet	Äänet	Nimellisarvo euroa/osake	Määrä 1 000 kpl	Nimellisarvo yhteensä 1 000 euroa
K-sarjan osakkeet (Kantaosakkeet)	20 ääntä/osake	2,00	991	1 982
A-sarjan osakkeet	1 ääni/osake	2,00	2 823	5 647
Osakkeet yhteensä 31.12.2005		2,00	3 815	7 629

OSAKEPÄÄOMAN MUUTOKSET 1.1.1994 - 31.12.2005

	Osaakepääoma euroa	K-sarja kpl	A-sarja kpl
Osaakepääoma 1.1.1994	5 359 073	1 054 600	2 124 240
Osaakeanti 21.9.1994	1 069 285		635 768
K-sarjan osakkeiden muunto A-sarjan osakkeiksi 1998		-14 000	14 000
Osaakepääoman alennus (vararahasto) 30.6.2000	-12 648		
Osaakepääoman korotus, rahastoanti 30.6.2000	1 213 506		
K-sarjan osakkeiden muunto A-sarjan osakkeiksi 2003		-44 539	44 539
K-sarjan osakkeiden muunto A-sarjan osakkeiksi 2004		-4 900	4 900
Osaakepääoma 31.12.2005	7 629 216	991 161	2 823 447

Tilikauden aikana ei ole päätetty osakeanneista eikä laskettu liikkeelle vaihtovelkakirjalainoja tai optio-oikeuksia.

Raute Oyj:n hallituksella ei ole voimassa olevia osakeanti-valtuuksia tai vaihtovelkakirjalaina ja optio-oikeuksien liikkeellelaskuvaltuuksia. Yhtiökokous valtuutti kokouksessaan 22.3.2005 hallituksen päättämään yhtiön omien A-sarjan osak-

keiden hankinnasta voitonjakoon käytettävissä olevilla varoilla sekä valtuutti hallituksen päättämään yhtiön omien osakkeiden luovuttamisesta. Hallitus voi päättää hankkia enintään 190 730 kappaletta A-sarjan osakkeita nimellisarvoltaan 2,00 euroa ottaen kuitenkin huomioon osakeyhtiölain määräykset yhtiön halussa olevien omien osakkeiden enimmäismäärästä. Valtuutusta ei käytetty vuoden 2005 aikana.

Osakkeen markkina-arvo 31.12., M€

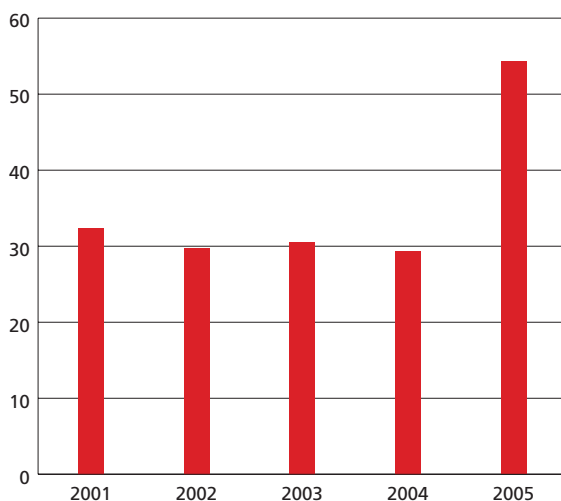

Osakkeiden vaihto

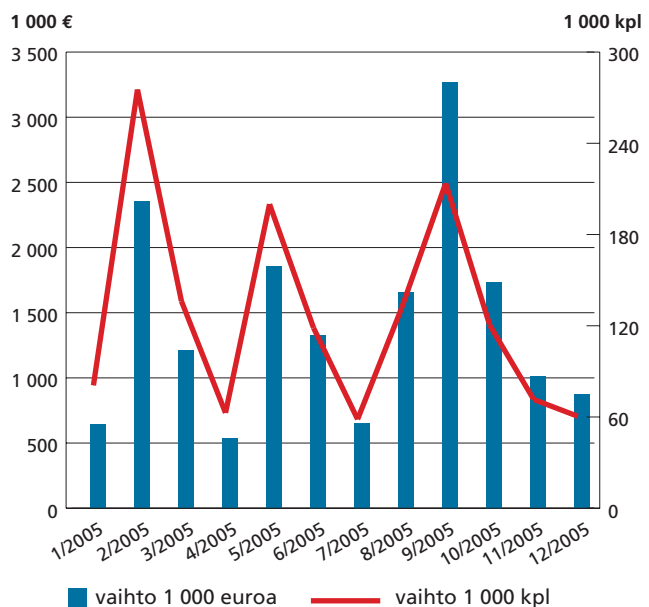

Osakkeiden noteeraus

Raute Oyj:n A-sarjan osakkeet noteerataan Helsingin Pörssin päälistalla. Kaupankäyntitunnus on RUTAV.

Kurssekehitys

Osakkeen vuoden ylin kaupantekokurssi oli 16,42 euroa (8,90 euroa) ja alin 7,60 euroa (7,10 euroa), osakkeen kurssi vuoden päättyessä oli 14,24 euroa (7,70 euroa).

Osakkeita vaihdettiin vuoden aikana 1 529 700 (568 922) kappaletta. Vaihdon arvo oli yhteensä 17,1 miljoonaa euroa (4,6 M€).

Sisäpiiri

Raute Oyj noudattaa Helsingin Pörssin, Keskuskauppakamarin sekä Teollisuuden ja Työnantajain Keskusliiton antamia sisäpiiriohjeita. Lisäksi yhtiössä on käytössä hallituksen vahvistama sisäpiiriohjeistus.

Yhtiön julkiseen sisäpiiriin kuuluvat hallitus, konsernin toimitusjohtaja ja johtoryhmä, tytäryhtiöiden toimitusjohtajat sekä tilintarkastajat.

Verotusarvo

Raute Oyj:n osakkeen verotusarvo 31.12.2005 oli 9,91 euroa (5,36 euroa).

Optiolaina

Raute Oyj:n yhtiökokous 16.6.1998 päätti 357 399,34 euron optiolainan tarjoamisesta konsernin henkilöstölle ja Raute Oyj:n hallituksen jäsenille sekä Raute Oyj:n kokonaan omistamalle tytäryhtiölle. Laina-aika oli 3 vuotta ja laina on maksettu takaisin yhtenä eränä 4.9.2001. Lainalle ei maksettu korkoa. Optiotodistukset jakautuivat A-optiotodistuksiin (212 500 kpl), joiden merkintäaika oli 1.9.2001-30.9.2004 ja B-optiotodistuksiin (212 500 kpl), joiden merkintäaika on 1.9.2003-30.9.2006.

B-optiot on listattu 1.9.2003 alkaen ja ne oikeuttavat merkitsemään enintään 212 500 A-sarjan osaketta, mikä vastaa 6 prosenttia yhtiön osakepääomasta ja 1 prosenttia äänimäärästä. Merkintöjen seurauksena osakepääoma voi nousta enintään 425 000 eurolla.

Osakkeiden optiolainan ehtojen mukainen, alkuperäinen merkintähinta oli 13,29 euroa. Osakkeiden merkintähintaa korjataan vuosittain osingonjaon täsmäytyspäivänä. Tilikaudelta 2004 jaetun osingonmaksun jälkeen uusi merkintähinta on 8,22 euroa. Osingon maksu vuodelta 2005 alentaa optioiden merkintähintaa osingonmaksun määrällä osingon täsmäytyspäivänä 27.3.2006.

B-option vuoden ylin kaupantekokurssi oli 9,20 euroa (1,50 euroa) ja alin 1,00 euroa (0,82 euroa).

B-optioita vaihdettiin vuoden aikana 197 900 (70 500) kappaletta. Vaihdon arvo oli yhteensä 701 207 (77 157) euroa.

OSAKEKANNAN OMISTUKSEN JAKAUTUMINEN 31.12.2005

A- ja K-sarjan osakkeet osakasryhmittäin	Osakkaita kpl	%	Osakkeita kpl	%	Äänimäärä kpl	%
Kotitaloudet	884	90,8	3 235 503	84,8	22 067 562	97,4
Rahoitus- ja vakuutuslaitokset	3	0,3	81 200	2,1	81 200	0,4
Ulkomaiset osakkaat	4	0,4	8 500	0,2	8 500	0,1
Voittoa tavoittelemattomat yhteisöt	7	0,7	29 900	0,8	29 900	0,1
Julkisyhteisöt	3	0,3	223 300	5,9	223 300	1,0
Yritykset	70	7,2	186 895	4,9	186 895	0,8
Hallintarekisteröidyt	3	0,3	49 310	1,3	49 310	0,2
Yhteensä	974	100,0	3 814 608	100,0	22 646 667	100,0

A-sarjan osakkeet osakasryhmittäin	Osakkaita kpl	%	Osakkeita kpl	%	Äänimäärä kpl	%
Kotitaloudet	882	90,8	2 244 342	79,5	2 244 342	79,5
Rahoitus- ja vakuutuslaitokset	3	0,3	81 200	2,9	81 200	2,9
Ulkomaiset osakkaat	4	0,4	8 500	0,3	8 500	0,3
Voittoa tavoittelemattomat yhteisöt	7	0,7	29 900	1,1	29 900	1,1
Julkisyhteisöt	3	0,3	223 300	7,9	223 300	7,9
Yritykset	70	7,3	186 895	6,6	186 895	6,6
Hallintarekisteröidyt	3	0,2	49 310	1,7	49 310	1,7
Yhteensä	972	100,0	2 823 447	100,0	2 823 447	100,0

A-sarjan osakkeet osakemäärittäin	Osakkaita kpl	%	Osakkeita kpl	%	Äänimäärä kpl	%
1 - 1 000	785	80,8	295 207	10,5	295 207	10,5
1 001 - 5 000	118	12,1	273 237	9,7	273 237	9,7
5 001 - 10 000	22	2,3	171 045	6,1	171 045	6,1
10 001 - 50 000	36	3,7	838 125	29,7	838 125	29,7
50 001 - 100 000	9	0,9	615 833	21,8	615 833	21,8
100 001 -	2	0,2	630 000	22,2	630 000	22,2
Yhteensä	972	100,0	2 823 447	100,0	2 823 447	100,0

K-sarjan osakkeet osakasryhmittäin	Osakkaita kpl	%	Osakkeita kpl	%	Äänimäärä kpl	%
Kotitaloudet	46	100,0	991 161	100,0	19 823 220	100,0
Yhteensä	46	100,0	991 161	100,0	19 823 220	100,0

K-osakkeet osakemäärittäin	Osakkaita kpl	%	Osakkeita kpl	%	Äänimäärä kpl	%
1 - 1 000	2	4,3	580	0,1	11 600	0,1
1 001 - 5 000	2	4,3	7 429	0,8	148 580	0,8
5 001 - 10 000	13	28,3	84 173	8,5	1 683 460	8,5
10 001 - 50 000	25	54,4	677 099	68,3	13 541 980	68,3
50 001 - 100 000	4	8,7	221 880	22,4	4 437 600	22,4
Yhteensä	46	100,0	991 161	100,0	19 823 220	100,0

KYMMENEN SUURINTA OSAKKEENOMISTAJAA OSAKEKESKUSREKISTERIN MUKAAN 31.12.2005

Osakkeiden lukumäärän mukaan	K-sarja kpl	A-sarja kpl	Osakkeet yhteensä	Osuus osakkeista %	Äänimäärä yhteensä	Osuus äänistä %
1 Sundholm Göran		430 000	430 000	11,3	430 000	1,9
2 Keskinäinen Työeläkevakuutusyhtiö Varma		200 000	200 000	5,2	200 000	0,9
3 Suominen Jussi Matias	48 000	74 759	122 759	3,2	1 034 759	4,6
4 Suominen Tiina Sini-Maria	48 000	74 759	122 759	3,2	1 034 759	4,6
5 Suominen Pekka Matias	48 000	74 159	122 159	3,2	1 034 159	4,6
6 Mustakallio Kari Pauli	60 480	60 009	120 489	3,2	1 269 609	5,6
7 Kirmo Kaisa Marketta	50 280	65 492	115 772	3,0	1 071 092	4,7
8 Siivonen Osku Pekka	50 640	59 539	110 179	2,9	1 072 339	4,7
9 Jaakonsaari Markus		85 000	85 000	2,2	85 000	0,4
10 Keskiäho Leena	33 600	51 116	84 716	2,2	723 116	3,2
YHTEENSÄ	339 000	1 174 833	1 513 833	39,7	7 954 833	35,1

Äänimäärän mukaan		K-sarja kpl	A-sarja kpl	Osakkeet yhteensä	Osuus osakkeista %	Äänimäärä yhteensä	Osuus äänistä %
1	Mustakallio Kari Pauli	60 480	60 009	120 489	3,2	1 269 609	5,6
2	Särkijärvi Riitta	60 480	22 009	82 489	2,2	1 231 609	5,4
3	Siivonen Osku Pekka	50 640	59 539	110 179	2,9	1 072 339	4,7
4	Kirmo Kaisa Marketta	50 280	65 492	115 772	3,0	1 071 092	4,7
5	Suominen Jussi Matias	48 000	74 759	122 759	3,2	1 034 759	4,6
6	Suominen Tiina Sini-Maria	48 000	74 759	122 759	3,2	1 034 759	4,6
7	Suominen Pekka Matias	48 000	74 159	122 159	3,2	1 034 159	4,6
8	Mustakallio Ulla Sinikka	47 240	25 862	73 102	1,9	970 662	4,3
9	Mustakallio Kai Henrik	47 240	12 362	59 602	1,6	957 162	4,2
10	Mustakallio Risto	42 240	35 862	78 102	2,0	880 662	3,9
YHTEENSÄ		502 600	504 812	1 007 412	26,4	10 556 812	46,6

Hallintarekisteröityjen osakkeiden lukumäärä 31.12.2005 oli 49 310 kappaletta (17 980 kpl).

Johdon omistus 31.12.2005

Yhtiön hallitus, toimitusjohtaja ja tytäryhtiöiden toimitusjohtajat omistivat yhteensä 82 338 kappaletta A-sarjan osakkeita ja 96 990 kappaletta K-sarjan osakkeita. Johdon omistus vastaa 4,7 prosenttia yhtiön osakkeista ja 8,9 prosenttia osakkeiden tuottamasta kokonaisäänimäärästä. Omistukset sisältävät omat, alaikäisten lasten ja määräysvalta-yhteisöjen omistukset.

Johdon omistamat optiotodistukset vastaavat 11,8 prosenttia Raute Oyj:n liikkeelle laskemien B-optiotodistusten kokonaismäärästä. Näiden optiotodistusten nojalla voidaan merkitä yhteensä enintään 25 000 A-osaketta vastaten 0,9 prosenttia A-osakkeiden äänimäärästä ja 0,1 prosenttia kokonaisäänimäärästä.

Julkisen sisäpiirin omistus 31.12.2005

Yhtiön julkinen sisäpiiri omisti yhteensä 82 338 kappaletta A-sarjan osakkeita ja 96 990 kappaletta K-sarjan osakkeita. Sisäpiirin omistus vastaa 4,7 prosenttia yhtiön osakkeista ja 8,9 prosenttia osakkeiden tuottamasta kokonaisäänimäärästä. Omistukset sisältävät omat, alaikäisten lasten ja määräysvalta-yhteisöjen omistukset.

Julkisen sisäpiirin omistamat optiotodistukset vastaavat 15,1 prosenttia Raute Oyj:n liikkeelle laskemien B-optiotodistusten kokonaismäärästä. Näiden optiotodistusten nojalla voidaan merkitä yhteensä enintään 32 000 A-osaketta vastaten 1,1 prosenttia A-osaketta vastaten 1,1 prosenttia A-osakkeiden äänimäärästä ja 0,1 prosenttia kokonaisäänimäärästä.

Osakkeen kurssikehitys, €



Hallituksen voitonjakoehdotus

Konsernin voittovarot ovat taseen 31.12.2005 mukaan 12 851 tuhatta euroa, josta voitonjakokelpoista on 9 655 tuhatta euroa. Emoyhtiön voitonjakokelpoiset varat ovat 17 112 tuhatta euroa.

Hallitus ehdottaa yhtiökokoukselle, että tilikaudesta 2005 maksetaan osinkoa 0,60 euroa osaketta kohti maksupäivänä 3.4.2006. Osingonmaksun kokonaismäärä on 2 288 764,80 euroa.

Nastolassa 8. päivänä helmikuuta 2006

Jarmo Rytilahti
hallituksen puheenjohtaja

Heikki Lehtonen

Mika Mustakallio

Panu Mustakallio

Sinikka Mustakallio

Markku Nihti

Pekka Paasikivi

Tapani Kiiski
toimitusjohtaja

Tilintarkastuskertomus

Raute Oyj:n osakkeenomistajille

Olemme tarkastaneet Raute Oyj:n kirjanpidon, tilinpäätöksen ja hallinnon tilikaudelta 1.1. – 31.12.2005. Hallitus ja toimitusjohtaja ovat laatineet toimintakertomuksen ja EU:ssa käyttöön hyväksytyjen kansainvälisten tilinpäätösstandardien (IFRS) mukaan laaditun konsernitilinpäätöksen sekä emoyhtiön Suomessa voimassa olevien määräysten mukaisesti laaditun tilinpäätöksen, joka sisältää emoyhtiön tuloslaskelman, taseen, rahoituslaskelman ja liitetiedot. Suorittamamme tarkastuksen perusteella annamme lausunnon konsernitilinpäätöksestä sekä emoyhtiön tilinpäätöksestä ja hallinnosta.

Tilintarkastus on suoritettu hyvän tilintarkastustavan mukaisesti. Kirjanpitoa sekä tilinpäätöksen laatimisperiaatteita, sisältöä ja esittämistapaa on tällöin tarkastettu riittävässä laajuudessa sen toteamiseksi, ettei tilinpäätös sisällä olennaisia virheitä tai puutteita. Hallinnon tarkastuksessa on selvitetty emoyhtiön hallituksen jäsenten sekä toimitusjohtajan toiminnan lainmukaisuutta osakeyhtiölain säännösten perusteella.

Konsernitilinpäätös

Konsernitilinpäätös antaa EU:ssa käyttöön hyväksytyjen IFRS-standardien ja samalla kirjanpitolain tarkoittamalla tavalla oikeat ja riittävät tiedot konsernin toiminnan tuloksesta ja taloudellisesta asemasta. Konsernitilinpäätös voidaan vahvistaa.

Emoyhtiön tilinpäätös ja hallinto

Emoyhtiön tilinpäätös on laadittu kirjanpitolain sekä tilinpäätöksen laatimista koskevien muiden säännösten ja määräysten mukaisesti. Tilinpäätös antaa kirjanpitolaissa tarkoitettulla tavalla oikeat ja riittävät tiedot emoyhtiön toiminnan tuloksesta ja taloudellisesta asemasta. Tilinpäätös voidaan vahvistaa sekä vastuuvapaus myöntää emoyhtiön hallituksen jäsenille sekä toimitusjohtajalle tarkastamaltamme tilikaudelta. Hallituksen esitys voitonjakokelpoisten varojen käsittelystä on osakeyhtiölain mukainen

Nastolassa 10. päivänä helmikuuta 2006

Kari Miettinen
KHT

Lotta Mäkelä
KHT

Hallitus



Jarmo Rytilahti

s. 1944, ekonomi

Hallituksen puheenjohtaja 2004-

Hallituksen jäsen 2003-

Päätoimi:

toimitusjohtaja, Uponor Oyj (ent. Asko Oyj) 1991-2003

Samanaikaiset luottamustoimet:

Hallituksen jäsen: Kemppi Oy 2003-, Renor Oy 2003-,
Lahden Polttimo Oy 2005-

Rauten osake- ja optio-oikeusomistus:

Ei omista yhtiön osakkeita tai optio-oikeuksia

Palkkio vuonna 2005: 33 000 €



Sinikka Mustakallio

s. 1952

Hallituksen varapuheenjohtaja 2004-

Hallituksen jäsen 1998-

Hallintoneuvoston puheenjohtaja 1996-1998

Päätoimi:

toimitusjohtaja, WoM Oy 2001-

Samanaikaiset luottamustoimet:

ei samanaikaisia luottamustoimia

Rauten osake- ja optio-oikeusomistus:

K-osakkeita 47 240 kpl

A-osakkeita 25 862 kpl

Optio-oikeus merkitä 5 000 A-osaketta

Palkkio vuonna 2005: 16 500 €



Heikki Lehtonen

s. 1959, diplomi-insinööri

Hallituksen jäsen 1997-

Päätoimi:

toimitusjohtaja, Componenta Oyj 1993-

Samanaikaiset luottamustoimet:

Hallituksen varapuheenjohtaja: Jaakko Pöyry Group

2003-, Perheyritysten liitto ry 2004-

Hallituksen jäsen: Otava-Kuvalehdet Oy 1991-,

Elinkeinoelämän Keskusliitto EK 2005-

Rauten osake- ja optio-omistus:

A-osakkeita 4 600 kpl

Optio-oikeus merkitä 5000 A-osaketta

Palkkio vuonna 2005: 16 500 €



Mika Mustakallio

s. 1964, kauppatieteiden maisteri, CEFA

Hallituksen jäsen 2004-

Päätoimi:

Vice President, Algorithmica Research AB 2000-

Samanaikaiset luottamustoimet:

ei samanaikaisia luottamustoimia

Rauten osake- ja optio-omistus:

K-osakkeita 37 750 kpl

A-osakkeita 34 670 kpl

Palkkio vuonna 2005: 16 500 €



Panu Mustakallio

s. 1971, diplomi-insinööri
Hallituksen jäsen 2003-

Päätoimi:

kehitysinsinööri, Halton Oy 2001-2005,
asiantuntija sisäilmateknologia, Halton Oy 2005-

Samanaikaiset luottamustoimet:

ei samanaikaisia luottamustoimia

Rauten osake- ja optio-oikeusomistus:

K-osakkeita 12 000 kpl

A-osakkeita 15 256 kpl

ei optio-oikeuksia

Palkkio vuonna 2005: 16 500 €



Markku Nihti

s. 1945, diplomi-insinööri, MBA

Kauppaneuvos

Hallituksen jäsen 1997-

Päätoimi:

toimitusjohtaja, Elektroskandia Oy 1992-2005,

Senior Advisor, Elektroskandia Group 2005-

Samanaikaiset luottamustoimet:

Hallituksen puheenjohtaja: Elektroskandia Ab 2004-

Hallituksen jäsen: Duuri Oy 2003-

Rauten osake- ja optio-omistus:

A-osakkeita 900 kpl

Optio-oikeus merkitä 5 000 A-osaketta

Palkkio vuonna 2005: 16 500 €



Pekka Paasikivi

s. 1944, insinööri

Vuorineuvos

Hallituksen jäsen 2002-

Päätoimi:

toimitusjohtaja ja konserninjohtaja, Oras Oy 1979-2001

Samanaikaiset luottamustoimet:

Hallituksen puheenjohtaja: Oraset Oy 1996-, Oras Oy

2005-, Oras Invest Oy 2005-, Uponor Oyj 1999-, hallituk-

sen varapuheenjohtaja: Hollming Oy 1993-2005, halli-

lintoneuvoston varapuheenjohtaja: Varma 2001-2005,

hallintoneuvoston puheenjohtaja: Varma 2005-, halli-

tuksen jäsen: Okmetic Oyj 1996-, Teknologiateollisuus

ry 1996-2005, Liikesivistysrahaston kannatusyhdistys

2003-, hallintoneuvoston jäsen: Finpro ry 2000-2005

Rauten osake- ja optio-oikeusomistus:

Ei omista Rauten osakkeita

Optio-oikeus merkitä 5 000 A-osaketta

Palkkio vuonna 2005: 16 500 €

Tilintarkastajat

Osakkeiden ja optioiden omistustiedot 31.12.2005.
Luvut sisältävät omat, alaikäisten lasten ja
määräysvalta-yhteisöjen omistukset.

Kari Miettinen, KHT

Lotta Mäkelä, KHT

Varatilintarkastaja
KHT-yhteisö Pricewater-
houseCoopers Oy

Johtoryhmä



Tapani Kiiski
s. 1962, tekniikan lisensiaatti
toimitusjohtaja ja konsernijohtaja 16.3.2004-
Yhtiön palveluksessa: 2002-
Nimitetty johtoryhmään: 16.3.2004
Rauten osake- ja optio-omistus:
A-osakkeita 1 000 kpl
Optio-oikeus merkitä 5 000 A-osaketta



Arja Hakala
s. 1957, kauppatieteiden maisteri, MBA
talousjohtaja, toimitusjohtajan sijainen
Yhtiön palveluksessa: 1990-
Nimitetty johtoryhmään: 1.1.2001
Rauten osake- ja optio-omistus:
Ei omista yhtiön osakkeita
Optio-oikeus merkitä 2 000 A-osaketta



Petri Strengell
s. 1962, diplomi-insinööri
johtaja, teknologia ja operaatiot
Yhtiön palveluksessa: 1987-
Nimitetty johtoryhmään: 1.6.2004
Rauten osake- ja optio-omistus:
Ei omista yhtiön osakkeita
Optio-oikeus merkitä 5 000 A-osaketta



Timo Kangas
s. 1965, teknikko
johtaja, teknologiapalvelut
Yhtiön palveluksessa: 2004-
Nimitetty johtoryhmään: 22.9.2004
Rauten osake- ja optio-omistus:
Ei omista yhtiön osakkeita eikä optio-oikeuksia



Bruce Alexander
s. 1959, B. Sc. (For.), MBA
johtaja, Pohjois-Amerikan liiketoiminta, Raute Wood
Ltd:n toimitusjohtaja
Yhtiön palveluksessa: 2000-
Nimitetty johtoryhmään: 1.6.2004
Rauten osake- ja optio-omistus:
Ei omista yhtiön osakkeita eikä optio-oikeuksia

Osakkeiden ja optioiden omistustiedot 31.12.2005. Luvut sisältävät omat, alaikäisten lasten ja määräysvalta-yhteisöjen omistukset.

Hallinnointi

Raute Oyj:ssä noudatetaan Hex Oyj:n, Keskuskauppakamarin sekä Teollisuuden ja Työnantajain Keskusliiton 1.7.2004 voimaan astunutta suositusta listayhtiöiden hallinnointi- ja ohjausjärjestelmästä. Tässä selvityksessä esitetään Raute Oyj:n hallinnointi- ja ohjausjärjestelmän keskeiset kohdat. Suosituksen julkistettavaksi edellyttämät periaatteet ja tiedot on kokonaisuudessaan esitetty yhtiön Internet-sivuilla.

OSAKKEET JA OSAKKAAT

Raute Oyj:n osakkeet jakautuvat kantaosakkeisiin (K-sarja) ja A-osakkeisiin (A-sarja). Osakesarjat eroavat toisistaan siten, että kantaosakkeella on yhtiökokouksessa kaksikymmentä ääntä (20) ja A-sarjan osakkeella yksi (1) ääni. A-sarjan osakkeet on noteerattu Helsingin Pörssin päälisalla vuodesta 1994 lähtien.

Vuosi 2005

Tiedot Raute Oyj:n osakkeista ja osakkaista on esitetty tarkemmin vuosikertomuksen sivuilla 63-66.

YHTIÖKOKOUS

Raute Oyj:n varsinainen yhtiökokous pidetään maaliskuussa, mutta viimeistään kuuden kuukauden kuluessa tilikauden päättymisestä. Yhtiökokous valitsee hallituksen puheenjohtajan, varapuheenjohtajan sekä 3-5 hallituksen jäsentä.

Vuosi 2005

Raute Oyj:n varsinainen yhtiökokous pidettiin 22.3.2005. Yhtiökokous vahvisti vuoden 2004 tilinpäätöksen ja osingoksi 0,40 euroa osaketta kohti, valitsi yhtiön hallituksen ja tilintarkastajat sekä päätti näiden palkkioista. Yhtiökokous valtuutti hallituksen päättämään yhtiön omien A-sarjan osakkeiden hankinnasta voitonjakoon käytettävissä olevilla varoilla ja päättämään omien osakkeiden luovuttamisesta. Lisäksi yhtiökokous päätti, että yhtiön nimi Raute Oyj on englanniksi Raute Corporation ja ruotsiksi Raute Abp ja muutti yhtiöjärjestyksen 1 pykälän päätöksen mukaiseksi

HALLITUS

Hallituksen toimintakausi alkaa varsinaisesta yhtiökokouksesta, jossa hallitus valitaan, ja päättyy seuraavassa varsinaisessa yhtiökokouksessa. Hallituksen jäsenten enemmistön on oltava riippumattomia yhtiöstä. Lisäksi vähintään kahden mainittuun enemmistöön kuuluvista jäsenistä on oltava riippumattomia yhtiön merkittävistä osakkeenomistajista.

Hallituksen työjärjestys on kuvattu yhtiön hallinto-ohjeessa. Lakisääteisten sekä yhtiöjärjestyksen määräämien tehtävien lisäksi hallitus vahvistaa vuosittain yhtiön strategian ja talousarvion sekä seuraa kuukausittain yhtiön johdon raportoinnin pohjalta konsernin taloudellista tilaa ja laatii osavuosisikatsaukset. Hallitus suorittaa vuosittain arvioinnin hallituksen jäsenten ja puheenjohtajan toiminnasta.

Vuosi 2005

Raute Oyj:n varsinainen yhtiökokous 22.3.2005 valitsi yhtiön hallitukseen seitsemän jäsentä. Raute Oyj:n hallitukseen valittiin edelleen puheenjohtajaksi ekonomi Jarmo Rytilahti, varapuheenjohtajaksi tutkija Sinikka Mustakallio ja hallituksen jäseniksi DI Heikki Lehtonen, KTM Mika Mustakallio, DI Panu Mustakallio, DI Markku Nihti ja Ins. Pekka Paasikivi.

Kaikki hallituksen jäsenet ovat riippumattomia yhtiöstä. Hallituksen puheenjohtaja (Jarmo Rytilahti) ja kolme hallituksen jäsentä (Heikki Lehtonen, Markku Nihti ja Pekka Paasikivi) ovat riippumattomia merkittävästä osakkeenomistajatahosta.

Varsinaisen yhtiökokouksen 2005 päättämät hallituksen jäsenten palkkiot vuoden 2005 toimikaudelta olivat: hallituksen puheenjohtajalle 36 tuhatta euroa ja hallituksen jäsenelle 18 tuhatta euroa. Vuonna 2005 maksetut hallituksen puheenjohtajien ja jäsenten palkat ja palkkiot olivat yhteensä 144 tuhatta euroa.

Vuonna 2005 hallituksella oli yhteensä 12 kokousta, joista 4 oli puhelinkokouksia. Kokouksiin osallistui keskimäärin 94 prosenttia hallituksen jäsenistä. Kokouksissa käsiteltiin hallinto-ohjeen työjärjestyksen mukaiset asiat. Hallitus on tehnyt itsearvioinnin kesäkuussa 2005.

Vuoden 2006 kokoussuunnitelman mukaan hallitus koontuu kahdeksan kertaa ja pitää tarvittaessa puhelinkokouksia.

Hallituksen jäsenten henkilötiedot, osake- ja optio-omistukset 31.12.2005 sekä palkkiot vuodelta 2005 on esitelty sivuilla 68-69.

YHTIÖN HALLINTO-OHJE

Raute Oyj:n hallitus on antanut yhtiölle hallinto-ohjeen 21.6.2004, joka sisältää päätöksentekovelvoitteiden työjärjestyksen ja ohjeet hallituksen, toimitusjohtajan ja johtoryhmän välisestä työnjaosta sekä sisäisen valvonnan ja riskienhallinnan järjestämisestä täydennykseksi osakeyhtiölain määräyksiin ja yhtiöjärjestykseen. Hallinto-ohje on julkaistu yhtiön Internet-sivuilla.

HALLITUKSEN VALIOKUNNAT

Tarkastusvaliokunnan tehtävistä huolehtii Raute Oyj:n hallitus. Tässä ominaisuudessa hallitus tapaa ulkoisen tilintarkastajan vähintään kerran vuodessa ilman yhtiön palveluksessa olevan johdon läsnäoloa. Hallituksen tehtäviin tarkastusvaliokunnan ominaisuudessa kuuluvat mm. tilinpäätöksen ja osavuositarkastusten läpikäyminen, sisäisen valvontajärjestelmän seuranta sekä sisäinen ja ulkoinen tarkastus.

Hallitus valitsee keskuudestaan vuosittain merkittävien asioiden valmisteluun työvaliokunnan, jossa on puheenjohtaja, varapuheenjohtaja ja yksi hallituksen jäsen.

Hallitus valitsee vuosittain nimitysvaliokunnan, jonka tehtävänä on valmistella yhtiökokoukselle esitys hallituksen jäsenistä ja tilintarkastajista. Nimitysvaliokunnan jäsenet ovat hallituksen jäseniä tai edustavat merkittäviä osakkeenomistajia.

Hallitus voi lisäksi perustaa tarpeen mukaan erillisiä valiokuntia.

Vuosi 2005

Nimitysvaliokunta ja työvaliokunta jatkoivat syksyllä 2004 nimitetyssä kokoonpanossa. Työvaliokunnan puheenjohtajana toimii hallituksen puheenjohtaja Jarmo Rytilahti ja jäsenenä varapuheenjohtaja Sinikka Mustakallio sekä hallituksen jäsen Heikki Lehtonen. Työvaliokunta kokoontui vuoden 2005 aikana kaksi kertaa. Nimitysvaliokunnan puheenjohtajana toimii hallituksen puheenjohtaja Jarmo Rytilahti ja jäsenenä hallituksen varapuheenjohtaja Sinikka Mustakallio sekä merkittävää osakkeenomistajatahoa edustava Ville Korhonen. Nimitysvaliokunta kokoontui vuoden 2005 aikana kaksi kertaa.

TOIMITUSJOHTAJA

Raute Oyj:n hallitus nimittää toimitusjohtajan ja vahvistaa hänen toimitusohjeensa ehdot. Hallitus arvioi vuosittain toimitusjohtajan toimintaa.

Raute Oyj:n toimitusjohtaja toimii lisäksi konsernijohtajana ja konsernin johtoryhmän puheenjohtajana. Hän

edustaa konserniomistusta tytär- ja osakkuusyhtiöiden yhtiökokouksissa ja toimii tytäryhtiöiden hallitusten puheenjohtajana, ellei hallitus yksittäisissä tapauksissa toisin päättä.

Vuosi 2005

Raute Oyj:n toimitusjohtajana on 16.3.2004 alkaen toiminut tekniikan lisensiaatti Tapani Kiiski. Toimitusjohtajan sijaiseksi on 16.3.2004 nimitetty yhtiön talousjohtaja, kauppatieteiden maisteri, MBA Arja Hakala.

Toimitusjohtaja Tapani Kiiskin johtajasopimuksen mukainen palkka luontaisetuineen on noin 174 tuhatta euroa vuodessa. Lisäksi hänellä on mahdollisuus enintään kuuden kuukauden palkkaa vastaavaan tulospalkkioon. Sopimukseen ei sisälly erityisiä ehtoja eläkkeelle siirtymisestä eikä eläkkeen suuruudesta. Irtisanomisaika on kuusi kuukautta ja erokorvauksena maksetaan kuuden kuukauden palkkaa vastaava summa.

Raute Oyj:n toimitusjohtajalle maksetut palkat ja palkkiot toimitusjohtajan tehtävästä vuonna 2005 olivat 237 tuhatta euroa.

Toimitusjohtajan sekä hänen sijaisensa henkilötiedot ja osake- ja optio-omistukset on esitetty sivulla 70.

LIIKETOIMINNAN ORGANISOINTI

Raute-konsernin johtoryhmä koostuu puheenjohtajana toimivasta konsernijohtajasta ja muuttuvasta määrästä jäseniä, joiden nimityksestä päättää Raute Oyj:n hallitus. Johtoryhmä valmistelee konsernin liiketoimintastrategian ja vastaa sen täytäntöönpanosta. Johtoryhmä käsittelee tärkeät operatiiviset asiat yhdessä ja päätökset vahvistaa toimitusjohtaja. Johtoryhmän jäsenet ovat kukin vastuussa päivittäisestä johtamisesta omilla vastuualueillaan.

Vuosi 2005

Konsernin johtoryhmään kuuluvat toimitusjohtaja Tapani Kiiski (puheenjohtaja), talousjohtaja Arja Hakala, teknologia- ja tuotantojohtaja Petri Strengell, kunnossapitoliiketoiminnasta vastaava johtaja Timo Kangas ja Pohjois-Amerikan toimintojen johtaja Bruce Alexander.

Johtoryhmän jäsenten tiedot ja osake- ja optio-omistukset on esitetty sivulla 70.

PALKAT JA PALKKIOT

Yhtiön palkkiojärjestelmä jakaantuu kolmeen osaan, joita ovat peruspalkka, tulokseen ja toimintaan liittyvä bonusjärjestelmä ja pitkäaikainen kannustusohjelma. Työntekijän asemasta riippuen sovelletaan edellä mainittujen osien erilaisia muunnelmia.

Hallitus valmistelee ja päättää toimitusjohtajan vuosipalkkion määrän ja hyväksyy konsernin johtoryhmän jäsenten palkkioiden määrän toimitusjohtajan esityksen pohjalta. Yksittäisen työntekijän palkkion hyväksyy aina kyseisen työntekijän esimiehen esimies. Niiden konsernijohtajan välittömien alaisten, jotka eivät ole johtoryhmän jäseniä, palkkiot hyväksyy hallituksen puheenjohtaja. Työntekijä ei ole oikeutettu erilliseen palkkioon toimiessaan Raute-konserniin kuuluvien tytäryhtiöiden hallituksen jäsenenä.

SISÄPIIRIASIAT

Raute Oyj noudattaa Helsingin Pörssin, Keskuskaupparikamarin sekä Teollisuuden ja Työnantajain Keskusliiton antamia sisäpiiriohjeita. Lisäksi yhtiössä on käytössä hallituksen vahvistama sisäpiiriohjeistus. Julkiseen sisäpiiriin kuuluvat toimitusjohtaja ja hänen sijaisensa, hallituksen jäsenet, tilintarkastajat ja konsernin johtoryhmän jäsenet sekä Raute-konserniin kuuluvien yhtiöiden toimitusjohtajat. Yrityskohtaiseen sisäpiiriin kuuluvat henkilöt, jotka tehtäviensä puolesta säännöllisesti käsittelevät tai saavat osakkeen arvoon vaikuttavaa julkaisematonta tietoa. Edellä mainittujen lisäksi yrityksessä pidetään yllä yrityskohtaista hankerekisteriä, johon merkitään hankekohtaiset sisäpiiriläiset. Sisäpiirivastaavana yhtiössä toimii talousjohtaja.

Sisäpiiriläisten kaupankäyntikielto alkaa osavuosisiksausjakson tai tilikauden päättyessä ja päättyy, kun vastavan pörssitiedote on julkaistu. Yhtiö pyrkii välttämään sijoittajaviestintätapaamisia ajanjaksona, jolloin sisäpiirin kaupankäyntikielto on voimassa.

Lista julkiseen sisäpiiriin kuuluvista henkilöistä on julkaistu yhtiön Internet-sivuilla.

RISKIENHALLINTA

Raute-konsernin kansainvälisen liiketoiminnan olennaimmat riskit ovat rahoitus-, tuotevastuu- ja sopimusriskit. Yhtiössä on hallituksen hyväksymä riskienhallintapolitiikka. Konsernijohtaja ja talousjohtaja raportoivat hallitukselle säännöllisesti merkittävistä strategisista ja liiketoimintariskeistä.

Hallitus määrittelee konsernin yleisen riskiasenteen ja hyväksyy riskienhallintapolitiikan yleisellä tasolla. Johtoryhmä määrittelee konsernin yleiset riskienhallintaperiaatteet ja vahvistaa erilaiset toimintapolitiikat ja toimivaltuuksien rajat. Riskienhallinnan koordinoinnista vastaa talousjohtaja.

Konsernijohtaja vastaa riskienhallinnan toteutumisen valvonnasta koko konsernin ja kunkin konserniyhtiön toimitusjohtaja yhtiönsä osalta. Johtoryhmän jäsenet

vastaavat kukin omasta alueestaan yli yhtiörajojen.

Konsernin controller-toiminnon tehtävänä on rakentaa riskienhallinnan menettelyt yhdessä operatiivisen johdon kanssa sekä valvoa riskienhallintaperiaatteiden ja toimivaltuuksien noudattamista. Oleelliset tuote- ja toimintavastuu-, omaisuus- sekä henkilövahinkoriskit suojataan vakuutuksilla. Erillisen sisäisen tarkastuksen organisaation puuttuminen otetaan huomioon konserniraportoinnin sisältöä ja laatujärjestelmien sisäisiä auditointeja suunniteltaessa. Tarkastusohjelman hyväksyy yhtiön hallitus.

Rahoitusriskien hallinta on kuvattu konsernitilinpäätöksen liitetiedoissa sivulla 48.

TILINTARKASTUS

Yhtiöjärjestyksen mukaan yhtiölle on valittava kaksi varsinaista tilintarkastajaa ja heille varamiehet. Yhtiökokous voi käyttää sille lain mukaan kuuluvaa oikeutta ja valita kahden varatilintarkastajan sijasta tilintarkastusyhteisön. Hallitus hyväksyy tilintarkastussuunnitelman ja seuraa sen toteutumista. Tilintarkastuksen sisältöä suunniteltaessa huomioidaan, että yhtiöllä ei ole erillistä sisäisen tarkastuksen organisaatiota. Säännösten mukaisten tehtäviensä lisäksi tilintarkastajat raportoivat hallituksen puheenjohtajalle tarpeen mukaan sekä vähintään kerran vuodessa hallitukselle tilintarkastuksessa esille tulleista seikoista.

Vuosi 2005

Varsinaisessa yhtiökokouksessa 22.3.2005 valittiin tilintarkastajiksi edelleen KHT-tilintarkastajat Kari Miettinen ja Lotta Mäkelä sekä varatilintarkastajaksi KHT-yhteisö PricewaterhouseCoopers Oy.

PricewaterhouseCoopers Oy:lle vuoden 2005 säännönmukaisesta vuositilintarkastuksesta maksettavat palkkiot ovat yhteensä 40 tuhatta euroa. Vuoden 2005 aikana PricewaterhouseCoopers Oy:lle maksetut muut palkkiot olivat 50 tuhatta euroa sisältäen IFRS-tilinpäätöksen siirtymiseen liittyvät asiantuntijapalvelut.

Raute maailmalla



Yhteystiedot

Raute Oyj

Rautetie 2
PL 69
15551 Nastola
Puh. +358 3 82911
Fax: +358 3 829 3200
etunimi.sukunimi@raute.com
www.raute.com

RWS-Engineering Oy

Tuhkamäentie 2
15540 Villähde
Puh. +358 3 829 61
Fax: +358 3 762 2378

Raute Jyväskylä

Hakkutie 3
40320 Jyväskylä
Puh. +358 14 445 4400
Fax: +358 14 445 4429

Mecano Group Oy

Syväojankatu 8
87700 Kajaani
Puh. +358 8 877 6700
Fax: +358 8 612 1982
info@mecanogroup.com

Raute Wood Ltd.

5 Capilano Way
New Westminster, B.C.
Canada V3L 5G3
Puh. +1 604 524 6611
Fax: +1 604 521 4035

Raute Wood Inc.

50 Commercial Loop Way
Suite A, Rossville, TN
USA 38066
Puh. +1 901 853 7290
Fax: +1 901 853 4765

Raute Wood Santiago Ltda.

Hernando de Aguirre 162 Of. 704
Providencia
Santiago
Chile
Puh. +56 2 233 4812
Fax: +56 2 233 4748

Raute Group Asia Pte Ltd

35 Jalan Pemimpin # 06-02
Wedge Mount Industrial Building
Singapore 577 176
Puh. +65 625 043 22
Fax: +65 625 053 22

Raute Wood Beijing Representative Office

Office 969, Poly Plaza
14 Dongzhimen Nandajie
Dongcheng District
Beijing 100027
China
Puh: +86 10 650 11698
Fax: +86 10 650 11798

Raute Wood Indonesia Representative Office

Jl. Kelapa Tiga / Joe No. 75
Jagakarsa, Jakarta 12620
Indonesia
Puh. +62 21 7888 6461
Fax: +62 21 7888 9867

Raute Wood Moscow

Arkhangelski per., 1
101934 Moscow
Russia
Puh. +7 495 207 8794
Fax: +7 495 207 8794

Raute Service LLC

V.O. Srednii prospect, 48
199178 St. Petersburg
Russia
Puh. +7 812 740 53 86 (87)
Fax +7 812 740 53 87

Tietoa Rautesta

Raute Oyj:n A-osakkeet on noteerattu Helsingin Pörssissä. Osakkeen kurssikehitystä voi seurata internet-osoitteessa www.raute.com, josta myös jäljennös konsernitiilinpäätöksestä sekä vuoden 2005 aikana julkistetut pörssitiedotteet ovat saatavissa.

A-osake

- kaupankäyntitunnus: RUTAV
- osakemäärä: 2 823 447 kappaletta
- äänimäärä/osake: 1 ääni

K-osake

- osakemäärä: 991 161 kappaletta
- äänimäärä/osake: 20 ääntä

Sijoittajasuhteista vastaavat

Tapani Kiiski
toimitusjohtaja
puh. (03) 829 3560

Arja Hakala
talousjohtaja
puh. (03) 829 3293

Tietoja osakkeenomistajille

Yhtiökokous

Raute Oyj:n varsinainen yhtiökokous pidetään keskiviikkona 22.3.2006 klo 18.00, Kongressikeskus Fellmannissa, Kirkkokatu 27, Lahti.

Oikeus osallistua yhtiökokoukseen on osakkeenomistajalla, joka on viimeistään 10.3.2006 merkitty osakkeenomistajaksi Suomen Arvopaperikeskus Oy:n pitämään yhtiön osakasluetteloon.

Osakkeenomistajan, joka haluaa osallistua yhtiökokoukseen, on ilmoittauduttava viimeistään torstaina 16.3.2006 klo 16.00 mennessä joko kirjallisesti osoitteella Raute Oyj, PL 69, 15551 Nastola, faxilla numeroon (03) 829 3582 tai puhelimitse numeroon (03) 829 3302 / Sirpa Väänänen. Mahdolliset valtakirjat pyydetään toimittamaan ilmoittautumisen yhteydessä.

Osingonmaksu

Hallitus esittää yhtiökokoukselle, että osinkoa jaetaan A- ja K-osakkeille 0,60 euroa/osake. Maksupäivä on 3.4.2006 ja vastaava täsmäytyspäivä on 27.3.2006. Osingot maksetaan osakkeenomistajalle, joka on em. täsmäytyspäivänä merkitty Suomen Arvopaperikeskus Oy:n pitämään yhtiön osakasluetteloon.

Taloudellinen informaatio

Tämä vuosikertomus on julkaistu suomeksi ja englanniksi. Raute Oyj julkaisee vuonna 2006 kolme osavuosi-katsausta seuraavasti:

- 27.4. tammi-maaliskuu 2006
- 10.8. tammi-kesäkuu 2006
- 25.10. tammi-syyskuu 2006

Osavuosi-katsaukset ilmestyvät suomeksi ja englanniksi.

Vuosikertomus, osavuosi-katsaukset, pörssitiedotteet ja muuta tietoa Raute Oyj:stä on saatavilla suomeksi ja englanniksi osoitteesta www.raute.com.

Vuosikertomuksia ja osavuosi-katsauksia voi tilata osoitteesta:

Raute Oyj
PL 69
15551 Nastola,
puh. (03) 829 11, fax (03) 829 3582
sähköposti: ir@raute.com

Vuosikertomus 2005

Visuaalisuus: Onnion Oy

Sisältö ja toteutus: Viestintä Oy Virtuoosi

Kuvat: Kimmo Häkkinen ja Raute

Paino: Art-Print

Kuvissa esiintyvät rautelaiset: Ulla Hillu, Antero Hyvönen, Tomi Iivonen, Sari Kääriäinen, Seppo Leppänen, Sami Mattila, Janne Pelkonen, Tuomas Pitkänen ja Mikko Vesterinen

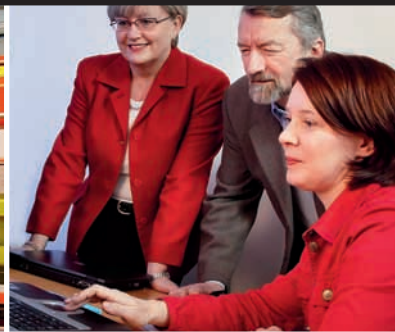
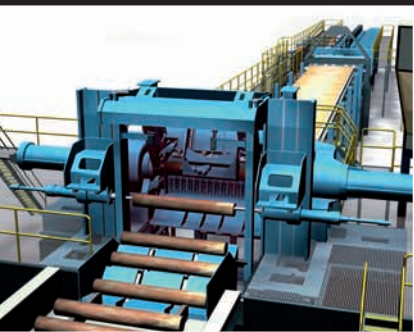

Raute Oyj

Rautetie 2, PL 69, 15551 Nastola
Puh. (03) 829 11, faksi (03) 829 3200

www.raute.com